自大正五年九月
至大正六年八月

營業案内

（非賣品）

福岡縣筑後國三井郡東久留米

赤司廣樂園

振替貯金口座福岡五〇八番
電話五八五番

福岡市外住吉町春吉博軌本社前

赤司廣樂園博多分園

目次

草花種子之部……一
山野入蔬菜種子之部……四
實用園藝種子之部……一三
除草劑之部……一三
西洋苔之部……一三
球根類之部……一三
鉢植用花卉苗之部……二一
石蕗之部……二五
鬱利之部……二六
金筋草之部……二八
天竺葵（ペラルゴニウム）之部……二九
ペラゴニヤ之部……三〇
宿直草之部……三一
ヲダシヤ之部……三二
仙人掌之部……三二
鉢植及花壇植羽根草花苗之部……三三
玉蜀黍花之部……三五
向日葵之部……三六
菊之部……三七
鄙草之部……四四
カレヲ之部……四四
水貴物之部……四五
酒子花之部……四五
小菊之部……四五
雛菊之部……四五
鉢植及庭園用樹苗之部……四六
扶桑花之部……四八
花梅之部……四九
實梅之部……五〇
花櫻之部……五〇
桃苗之部……五一
山茶之部……五一
茶梅之部……五三
特產久留米躑躅苗之部……五三
特產久留米躑躅玉作之部……五七
特產久留米躑躅自然作之部……五八
躑躅挿木之部……五八
春月躑躅苗之部……五八
春月躑躅自然作之部……六〇
牡丹之部……六一
蜀之部……六三
蘭之部……六六
藤之部……六六
亞洲産園芸木之部……六六
黃菖蒲之部……六七
ムーカヲ樹苗之部……六七
鑄鐵用之部……六七
根古屋之部……六七
福壽草……六七
園藝用器具之部……六七
鉢盤土壺工砂之部……六九
特別販賣品目之部……六九
以上

販賣準則

（番号は目録の一頁を右上に）

一 御註文の節は御住所御姓名等字體明瞭に御認め被下度候

二 御註文の節は總て郵金爲替証付可被下度尚貯金口座番號五〇八番又は郵便爲替切手代用は總て要郵料の事、又代金引換小包郵送料は必ず代價の半額以上御註文の節御送付被度

三 代價は一定の代價を記載致居候へ共其時の市價により或は引換可申受候

四 運賃及荷造り費は勉め一定致し置く候に付大袋代價の試參割御送付被下度候

五 御註文品中間々品切有之候も臨時可仕候然致のものは補充致可申候

六 御期會の節は早目に御用切手御送付被

七 花壇設計御入用の節は郵券同封御申越次第設計可仕候

八 御註文の節は郵送料又小包郵便なれば其取扱方詳細御問示相成度其費報之もの丈は無料且込なれば安全迅速なる料可致候可仕候萬事親切可事に仕候

九 張間の種苗を時來致蒔せられたる結果は可成委しく御通知被下度候々成良品

十 多額御註文の節は特に御相談可仕候間組合可被下候

十一 坂本勝國名義を以て行商致居候者有之候由にて御迷惑被成候間々御申越有之候へども弊園は一切責任を出し申さず候に付左記御含置被下度

大正五年九月

赤司廣樂園

郵便貯金口座福岡五〇八番
電話五八五番

園主 赤司喜次郎

弊園は九州久留米停車場より東凡十五町軌道車の便あり東久留米停車場より南一丁の處に鉄道局御用達一軒茶屋

弊園の光榮

明治四十四年春
先帝陛下へ躑躅獻納
御嘉納の光榮を蒙る

大正三年春
今上天皇
皇后兩陛下へ躑躅獻納
御嘉納の光榮を蒙る

同年春東京大正博覽會に於て躑躅
宮内省御買上の光榮を蒙る

大正四年五月十二日
閑院宮殿下御台臨の光榮を蒙る
同時に
皇月躑躅御買上并に久留米躑躅及びカラヂウム獻上御嘉納の光榮を蒙る

弊園の受賞

第五回内國勸業博覽會
二等賞牌受領

四回全國五二品評會
進歩銀牌受領

久留米躑躅品評會
一等金賞及二等銀賞受領

久留米水天宮七百年祭記念 勸業共進會
名譽金牌受領

東京大正博覽會
金牌受領

九州沖縄勸業共進會
金牌受領

桑港萬國博覽會
金牌受領

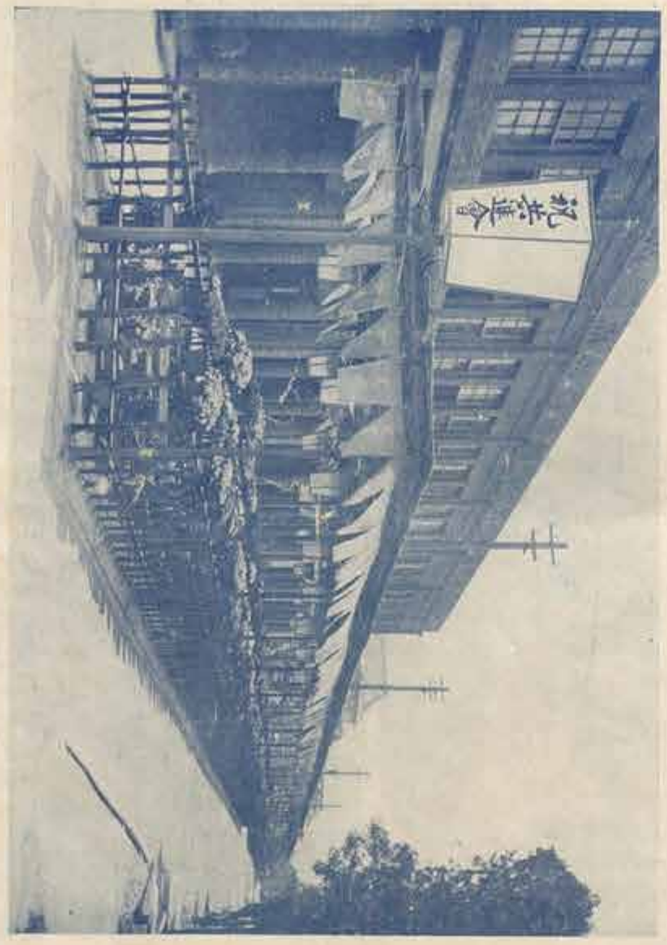

横濱本町入口の新築花巻ろ什し時の盛事後年五拾六

謹告

弊園儀園藝植物栽培に從事すること茲に四十三年、內外顧客の御庇蔭により日に增し繁榮に赴き候段奉鳴謝候

近年遠近の御註文數著しく增加致候に付一層勉强園地を擴張し園員を增加し熱心精意種苗を選擇改良し且珍奇の種類を蒐集繁殖して御需用に應じ荷造運搬等に至るまで多年の經驗に特別の注意を加へ多數のものは汽車汽船の便により少數のものは小包又は第五種郵便にて迅速に發送し聊御不便の感なき樣仕居候に付倍舊御愛顧續々御註文の程偏に奉希候

弊園は九鐵久留米驛より東凡十五丁軌道車の便あり東久留米停留所際に開園し四季花物、文人盆栽、庭木其他種々營業案內記載の品々取揃居候に付何卒御來車御一覽奉願候

該營業案內は每年九月改正發行仕候に付御入用の御方は切手四錢添御申越次第送呈仕候

大正五年初秋

廣樂園主　赤司喜次郎敬白

50音検索
難読品種
読み方一覧

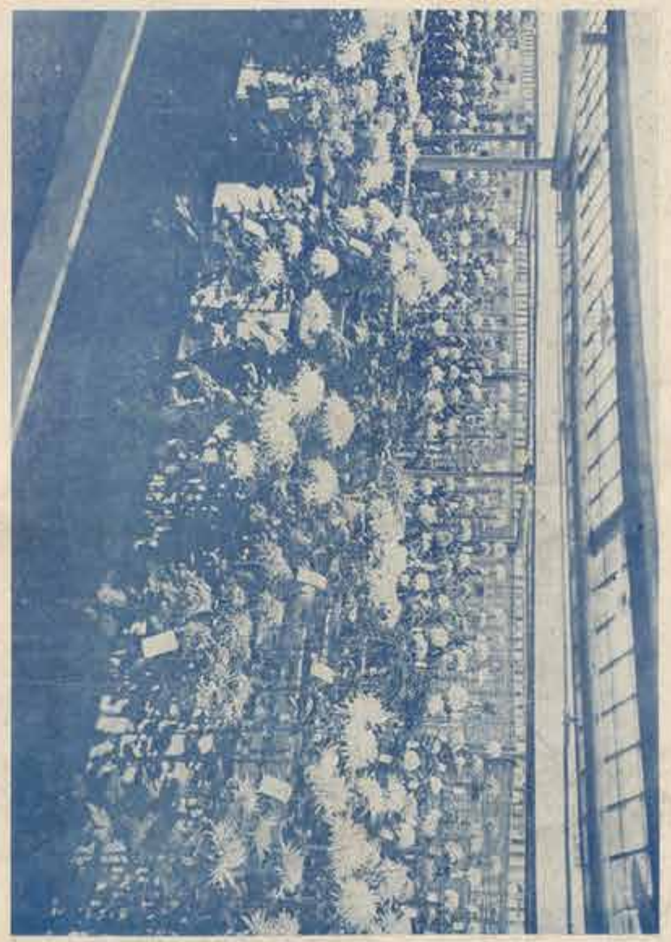

第一の展花菊園分多博
（西鶴館分会場江戸三面接続方位外出園）

自大正五年九月
至大正六年八月

營業案内

【本表は毎年九月改正印刷す御入用の節は郵券四錢添へ御申込次第送呈可仕候】

草花種子之部

（注意）草花類の種子は細小なるものあり殊に播種するに當り注意を要す先づ床地を設け土地を整切に耕耘し塊を除きたる後下種し上部に微土を覆ひ向上に藁の類を敷きて水分の過不足を防ぎ乾燥したるときは細孔の如露にて懇に注水すべし貴重の種子は鉢に蒔付くる方安全なり

秋蒔之部

（壹袋に付）

諸部に記載するものは八月下旬より十月上旬迄の間に播種すべく其他播種前後を着点とす

種類撰擇方弊園へ御委任の節は卷末に特別廉價組物販賣の便法あり御一覽を乞ふ

清國八重撫子　一號　五錢

學名ヒエイレット、ディアインシブル、イリエーと稱す花は菊の如く高重牡丹咲色彩多く種子中の逸品なり

（清國八重撫子）

花葵（ホーリーホック）　五號　參錢

堅牢夏に至り數輪に本種に似たる紅、白、覆輪等美麗の大花を開く高き六尺に達る

大輪月見草　六號　參錢

丈夫なる一年草なり六月頃に咲き翌夕黄色の大花を開く清涼愛すべし

美女撫子（スウィートウィリアム）　七號　參錢

堅剛に咲り紫紅に雜十花を集開し其美麗なり且色彩多く切花に適す

（美女撫子）

三色菫（パンジー）

又蝴蝶花と稱す早春より黄、白、紫其他種々の花を開き晩夏に進ては絶えず其狀恰も蝴蝶の如く美麗味に愛すべし

普通品色々混合　二號　五錢
優等大花色々混合　三號　拾錢
略大々輪　四號　拾五錢

上二種淡紫色、下三種紫色

圓葩撫子　一五一號　五錢

（英名ポンピー）

一重咲葩面の大輪にして色彩多く美麗なり

（圓葩撫子）

50音検索
難読品種
読み方一覧

水仙翁　九號　參　錢
丈夫なる二年草なり夏季紅又は白の花を開く切花に適す

牡丹けし　一〇號　參　錢
「けし」の千重牡丹咲大輪にして色彩多く頗る艶麗なり

（牡丹けし）

パポットチユリップ　一一號　拾　錢
花けしの一種にして葉業共に短く花は一重咲チユリップの形に似て光澤ある深紅色至て艶麗

虞美人草（ひなけし）
紅、白、絞等種々あり風姿優雅にして至て艶麗なり
普通品色々混合　一二號　參　錢
矮性千重色々混合　一三號　拾　錢
普通品より草丈短矮にして花瓣の重れ厚く且色彩多く殊に美事なり
▲「けし」及び虞美人草の二品は移植を忌むものに付き始めより花壇に薄く蒔付け適宜に間引すべし

サポナリヤ、ヒリネペンツラ　一四號　參　錢
丈夫なる一年草なり初夏線草に似たる淡桃色の美花を開く短矮にして能く繁茂し盆栽として妙なり

香あらせいこふ八重色々混合（ストック）　一五號　拾五錢

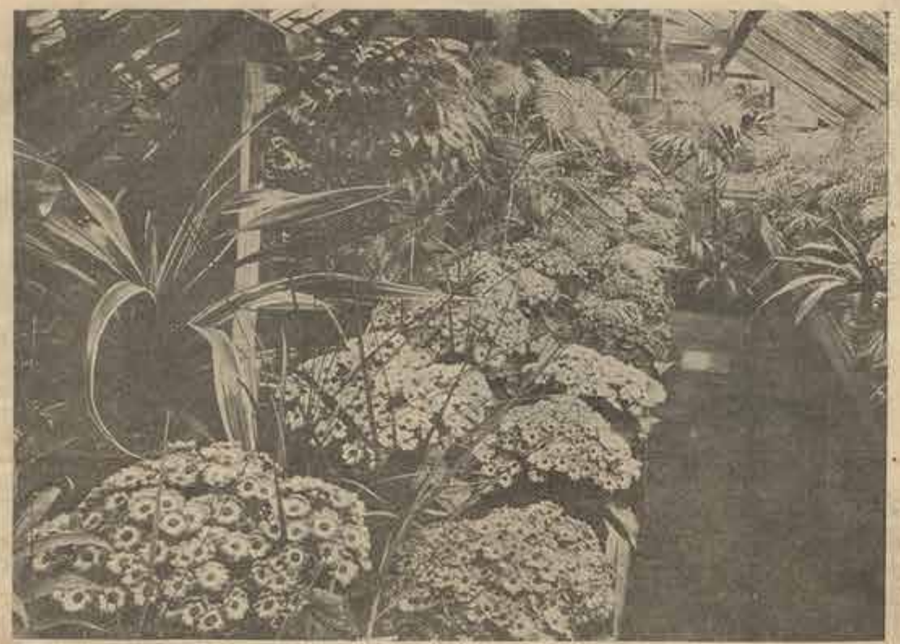
シネラリヤ、ミニアチユーア、ハイブリツドの陳列

又麝香蓮理と稱す滴豆の一種にして紅、白、桃、紫、黄絞等花色頗る多く且つ佳香あり園芸人の賞愛する草花なり

フリージヤ　二二號　參　錢
短矮なる球根草にして早春芳香馥郁たる白黄花を開く盆栽として頗る愛すべし

新種フリジヤ　一七四號　參　拾　錢
フリージヤの改良進化したるものにして花色、黄、紅、藍色種色等各種の混合種にして近時西洋にて非常に珍重せられつゝある品種なり

博多石竹　一五五號　五　錢
短矮細形に繁茂し種々の美花を開く花壇又は小鉢植に適す

勿忘草（ミヨソチース又はボーゲット、マツト、ナ）　一五七號　拾　錢
藍紫色又は白の小花を簡開す丈け短矮にして甚だ可憐なり小鉢植又は花壇植に妙なり

クレピース　一六九號　拾　錢
「たんぽぽ」に似たる丈夫なる一年草なり春の末白花を

（スウキートピース又新香蓮理）

（シネラリヤ、カクタスフラワード）

夏の初めに開花し佳香あり黄、橙、絞等色彩多き珍種なり

マトリカリア　一七號　拾　錢
六七月頃木部小菊に似たる淡黄花を簡開す切花又は小鉢植に適す

シネラリヤ（和名きくばき）
園芸に屬する植物にして葉は闊大壮観あり二月より五月に渡り多数の美花を簡開し傘状をなす、白、紅、紫、青、黒等無地あり蛇の目あり覆輪あり種類頗る多く外国花卉中の優品なり栽培法は七月より九月迄の間に播種し三四葉のとき小鉢に分植し成育するに随ひ順次大鉢に移すべし、栽土は肥沃なる壌土又は腐葉土に細砂を混じ水引きよきものを用ゆべく肥料は至て稀薄なる油粕窩水を時々施すべし置場は暖気中庭地、冬中室内日當りよき處を選ぶべし尤も風氣の滞るを忌むもの に付き注意肝要なり

矮性大花色々混合　一八號　貳　拾　錢
長大性細瓣色々混合　一九號　拾　錢

（花大性矮　シネラリヤ）

矮性大花、長大性細瓣色々混合　二〇號　拾五　錢

ミニアチユーア、ハイブリット　一五六號　貳　拾　錢
シネラリヤの矮種矮性にして高六吋、花梗稍々小なれども花色艶美花輪多くして花壇の飾きことは他種の遠く及ばざる所なり

カクタス、フラワード　一六八號　參　拾　錢
英国サットン所會の特選上種にして花瓣よれ捩の珍種なり花色種々混合

淡紅月見草　二一號　五　錢
月見草の一種にして花葉共に稍小矮種なり

スウキートピース　一三六號　拾　錢

（シネラリヤ　長大性細瓣）

50音検索
難読品種
読み方一覧

直輸入草花種子

（博多石竹）

（舞姿草）

数年來直輸入の種子益回成績良好諸客の好評を賜り候に付本年も左の通注文致居九月初め着荷仕新聞賣切となりさる内御注文願上候

族開す切花に適す

米國製

アメリカン、パンシース、ミキスト （壹袋に付）貳拾錢

三色菫の上種ペイジェント、ジャフルド、マンモースベルシャン及びジャイアント、ローズベルドの三種混合にして種類多く花輪の大豪麗な極む

カーネーション、チャーバーヅ フワンシー、ミキスド 貳拾錢

勝れ種子に當選を勝ちべき上種色々混合

アメリカン、カーネーション、ミキスド 參拾錢

アメリカにて流行の優秀種子上種色々混合

ジャイアント、スペンサー、スウヰートピース、ミキスド 拾錢

熟香遠理草の上種大花色々混合種

佛國種 （壹袋に付）

パンシー、グランド、ヴアリエー 拾五錢

三色菫の大輪上花色々混合したるものなり

パンシー、チョイス、ヱキストラ 參拾錢

特別選抜したる最大輪良種色々混合

オエイレット、マーガレット、ヴアリエー 拾錢

（カーネーション 菊咲）

（四）

清國八重撫子 （オーエーエーヴヘチヤインヂアルヘリエー） 七錢

種子の萬重生花混合種なり

牡丹けし （ピオツ、グランド） 七錢

花けしの八重大花にして花色多き良種なり

プリムラ、シネンシス （プリンローズ、ヴヘチヤイン、プリンローズ、ヴヘナ、ヴリエー） 貳拾錢

支那櫻草の改良種にして花輪豪大繁咲の優れる優品なり性少しく寒を忌む

カルセオラリヤ 參拾錢

一名巾着草と稱す名稱の如く巾着形の奇花を族開す培養法は略ほ「シネラリヤ」と同樣にてよし

秋春蒔之部 （壹袋に付）

芍藥色々混合 二三號 五錢

殺種百餘種より採集したるものなり、白、酔白、桃色、木紅、濃紅、八重、一重等種類頗る多し

美女櫻 （バーベナ） 二四號 五錢

高さ五六寸周圍に繁茂し春より秋の末に至るまで絶えず種々の色彩ある櫻花形の美花を族開し頗る美觀なり

金魚草 （アンテリナム） 二五號 五錢

夏秋の間高さ一尺餘りに至り紅、黄、白等種々奇形の花を開く

矮性金魚草 （ラオフ、アンテリナム） 二七號 拾錢

金魚草の矮性にして株に可愛なり花壇又は小鉢植に適す

桔梗撫子 （フロックス、ドラモンデー） 二六號 五錢

丈夫なる一年草なり早春より種々美美の小花を開く（桔梗撫子 フロックス）

該部に出載するものは秋春共下種するを得、秋蒔は八月下旬より十月上旬迄の間、春蒔は三月上旬より四月上旬迄の間、兩して何れも波月前後を最良とす

種類撰擇方弊園へ御委任の節は巻末に特別廉價組物販賣の便法あり御一覽を乞ふ

ベゴニヤ、ベルノーン 二八號 五錢

温陰に育む沼根草なり初夏より秋末迄絶えず白又は桃色の美花を開く枝梢我秋海棠に似たり萌芽を忌む注意すべし

一重松葉牡丹 （ポーチユラカ） 二九號 參錢

花は絶美なる光彩ありて長夜又低花壇の緣植とし洽く人の賞愛する象なり

八重松葉牡丹 （ポーチユラカ） 三〇號 五錢

前種の八重大輪にして株に美麗なり

（注意） 松葉牡丹は春季發芽し又小鉢等に砂土と混じ飲き春季蒔付け置く方發芽宜し又小鉢等に砂土と混じ飲き春季蒔付くるもよし

ビランジ （一名柳撫子） 三一號 參錢

夏季淡紫色の花を開き甚だ愛すべし

ゑにしだ （金雀花） 三二號 參錢

春季鮮黄色最も優美の花を開く枝梢よく伸長し活花として頗る貴重ならん

紅花ゑにしだ 一七一號 拾錢

枝葉共普通のゑにしだに異らずして花の内部紅色の珍種

スター、ブロックス 三五號 五錢

桔梗撫子の變種にして花瓣星形をなす故に之を星咲桔梗撫子と稱す色彩多く美麗なり（スター、フロックス）

金盞花 （カレンヂユラ） 三七號 拾錢

性强健花季永く切花に適す

（金盞花 萬重大花）

橙黄色萬重大花 三八號 拾錢

純黄色萬重大花 三九號 五錢

萬重大花色々混合 四〇號 參錢

八重色々混合

つくばね朝顔 （ヘヂチユーム） 四一號 參錢

葡萄に似たる美花を開く花季永く愛すべし

千鳥草 （デルフィニユーム） 四二號 參錢

丈夫なる一年草なり紫、白、桃、紋等種々の花を開く切花に適す

貝細工 （ヘリクリサム） 四三號 參錢

夏秋の間紙之子形花弁強靭にして枯るもと雖も美觀することなし一名むきわらすくいと云ふ

小町撫子 四五號 參錢

「名」虫とり撫子」と云ふ丈夫なる一年草なり初月淡紅色

（五）

50音検索
難読品種
読み方一覧

（千日草）

はるしやぎく（コレオプシー）　四六號　參　錢

丈夫なる一年草なり夏月黄色の美花を開く切花に適す

矮はるしやぎく（ブロツク、コレオプシー）　四七號　參　錢

前種の矮性にして珍奇なり

（大花はるしやぎく）

大花はるしやぎく（キシド、コレオプシー）　五七號　參　錢

名の如く大花にして頗る美麗なり切花に適す

矢車草（セントウレヲ）　四八號　參　錢

夏秋の間高さ三尺に至り矢車狀の花を開く、紫・桃色・白、群植種々あり花檀に位あ又は切花に適す

（矢車草）

白玉草　五〇號　拾五　錢

初夏白色五瓣の花を開く高さ三尺に及ぶ

月見たんぽゝ　五一號　參　錢

月見草の一種にして葉、たんぽゝに似ち如く至て矮性なり五月より七月末迄毎夕高貴なる雪白大花を開く夜間の觀賞に妙なり

フレトン　五二號　參　錢

夏月雪白八重の花を開くよく我小菊に似たり切花に適す

ぜにあをい

夏に至り淡紫に淡紅又は白色の單花を開く切花によし

淡紅桔梗　五四號　參　錢

數年に至り夏秋の間白・紫・紅等の花を開く丈夫なる宿根

（ぜにあおい）

白　五三號　參　錢

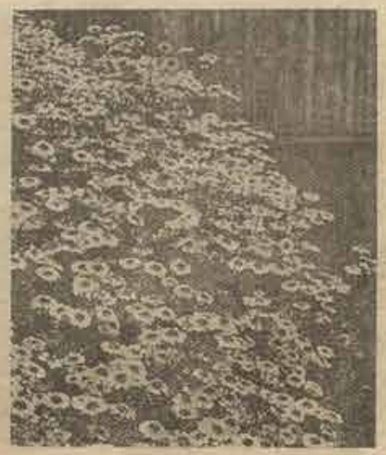

（フレトン）

草なり

庭石菖　五五號　參　錢

至て矮小にして白又は薄紫の小花を開く風致あり

かみつれ　五六號　參　錢

春季黄彩の白花を繁開す切花と為し又花を摘みて藥用に供す

マロベグランデフローラ　五八號　參　錢

夏季高尚なる白花を開く花季永く切花に適す丈夫なる宿根草なり

ルトペキニヤ　五九號　參　錢

丈夫なる宿根草也夏季黄色の花を開く丈高く切花に適す

麝香ゼラニウム苹果の香　六一號　拾　錢

原名ペラゴニユームと稱す獨逸より直輸入の珍種にして葉に苹果の如き佳香あり花は濃紫小輪

ロベリヤ　六五號　拾　錢

至て矮性にして繁枝密生し碧色・淡色・白色等の花を開き可憐なり花季間る永く小盆又は花壇のへり植に妙なり

（ロベリヤ　矮性）

ひなぎく（デーシー）　六六號　參　錢

至て矮性にして丈夫なる宿根草なり早春より紅又は白の可憐なる花を開く花季永く小盆又は花壇のへり植に適す

デーシーと呼ぶは英米人の愛玩する處なり花戸呼んで長命菊と云ふ

英國最大輪ひなぎく　一七〇號　拾　錢

ペリス、モンストロサ、と稱す前種の改良新種にして花輪巨大頗る美麗の珍品なり

プリムラ、オブコニカ（和名ときはさくら）　六七號　拾五　錢

櫻草の一種にして四季開花す花は櫻色にして至て優美高尚なり培養法は略ぼシネラリヤと同樣にてよし

（プリムラ、オブコニカ）

プリムラ、キューヱンシス　一七五號　拾　錢

洋種櫻草の一種にして冬より早春に亘り櫻花形の美麗ある黄花を葉間すれば鉢にて培養すべし性少しく寒を忌む

しろやまぶき（木山吹）　七〇號　五　錢

丈夫なる灌木にして初夏山吹に似たる白花を開く切花と

をだまきさう（アクイレヂヤ）　一五九號　五　錢

丈夫なる宿根草なり春季桔梗色又は白の美花を開く花壇又は小鉢植に適す

（をだまきさう）

（花菖蒲）

西洋八重をだまき 七一號 五錢
八重花にして美麗なり

花菱草（エスクローザヤ） 七二號 拾錢
春より夏に亘り光澤ある深黄色の花を開く花壇に植え切花に適す

リナーリヤ 一五八號 拾錢
金魚草に似たる小花を簇開す花色種々あり

春蒔之部（壹袋に付）

諸部に記載せるものは三月上旬より四月下旬迄の間に下種すべく其内彼岸前後を最良とす

種類撰擇方樂園御委任の節は巻末に特別廉價組物販賣の便法を御一覽を乞ふ

藤袴 六三號 參錢
秋の七草の一にして丈夫なる宿根草なり播種して二年目に開花す切花に適す

濱菊 六八號 參錢
強壯なる多年草にして八九月の頃黄白の大花を開き風致あり花壇に植え又は切花に適す

ヌレニオン 七三號 五錢
型て丈夫なる宿根草にして夏月に至り五六尺餘に伸長し黄又は黄に褐色護輪花を多數簇開す

カンナ ● 七五號 五錢
「ハンドレッド」の西洋種にして色彩多く大輪なり花季永く切花に適す

花菖蒲 七七號 參錢
精選優等種類百餘種の親株より採種したるものなり栽培宜しきを得れば二年目に花を出す

天竺牡丹（ダーリヤ）
丈夫なる宿根草にして、白、黄、紫、赤、樺、絞等種々麗美の花を開く花季永く栽培容つて容易なり

一重大花色々混合 七八號 拾錢
（天竺牡丹 一重大花）

上等カクタス咲色々混合七九號 參拾錢
（天竺牡丹 カクタス咲）

一重八重色々混合 八〇號 五錢

上等ビオニー咲色々混合 一三八號 參拾錢

ヘリアンサス（給日葵） 八一號 參錢
夏月光輝ある黄花を開く花季永し

鳳仙花（バルサム）
一名つまくれなゐと稱す古來少女子の愛玩するものにて紅白絞等種々あり
普通品色々混合 八二號 參錢
椿咲色々混合 八三號 五錢
花は萬重咲大輪にして「つばき」の如し、より八カメリヤ、ソラロード、バルサムと稱せらる、赤、白、紫、絞、酢白等色彩多し

孔雀草（ブチーフ、マリゴールド）
矮性にして數多の美花を開き春より秋に至るまで絶えず小鉢又は花壇植に適す
一重 八四號 五錢
八重 八五號 五錢

萬壽菊（トール、マリゴールド）
一〇七號 參錢
花葉共孔雀草に似て大なり七月より晩秋に至るまで開花す切花にとし橙黄色及び硫黄色の二種あり

（萬壽菊）

コスモス（おほはるしやぎく）
秋開花する丈夫なる一年草なり花淡紅、桃、白の三色あり花開の時軟風の爲めに搖々するの狀態に愛らしく又能く切花に適す近時秋樂と稱する人あり
（コスモス）

普通品色々混合 八六號 參錢
早咲色々混合 八七號 五錢
六月末より開花を始め普通品より丈低く上品なり

レーチーレノックス 八八號 五錢
花輪大にして珠に美麗なり

新種撫子咲 一六〇號 五錢
花瓣に切れ込みある新珍種

百日草（ゾニヤ）
丈夫なる一年草なり初夏より秋末に至るまで絶えず種々の美花を開く切花に適す花戸猫鳥草と云ふ花季永きを以てなり
八重大花色々混合 八九號 五錢
八重矮生色々混合 九〇號 五錢
メキシコ百日草色々混合 九一號 拾錢

（百日草八重大花）

（メキシコ百日草）

該種は花葉共細小にして光澤あり珍貴品なり

ポンポンバリエー カクタス、ジニヤ 一六一號 拾錢
百日草の花瓣より咲の珍種にして花色種々あり 一七六號 拾錢

（百日草ポンポン咲）

トレニヤ 九二號 參錢
丈夫なる變性の一年草なり夏秋の間紫に黄を交へたる奇花を開く花季永く小鉢又は花壇植に適す

ジギタリース（和名きつねのてぶくろ） 九四號 參錢
筒狀の美花を開く葉は藥用に供す

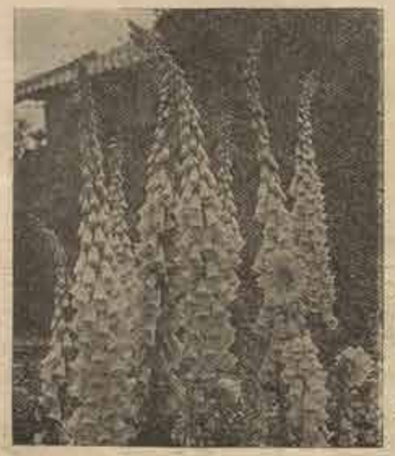

（ジギタリース）

萩

秋の七草の一にしてよく人の知る所なり性至て強く廣園に植ゑ又は盆栽として妙なり　一六二號　五　錢

小萩

萩の至つて矮小なるもの高さ一尺内外にて白花を開く盆栽として殊に風致あり　九五號　參　錢

朝顔（牽牛花）

七福亂菊咲雜　拾粒入　一四五號　五　錢
須濱亂菊咲雜　拾粒入　一四六號　五　錢
龍田葉五裂咲（櫻咲）雜　拾粒入　一四七號　五　錢
大々輪咲雜　拾粒入　一四八號　五　錢
各種雜　貳拾粒入　一四九號　參　錢
同　掛目拾匁入　一五〇號　貳　拾　錢
七福亂菊咲名付拾種　壹種參粒入壹袋に付　五錢より貳拾錢迄
須濱亂菊咲名付貳拾種　壹種五粒入壹袋に付　五錢より五拾錢迄
龍田葉五裂咲名付拾種　壹種參粒入壹袋に付　五錢より參拾錢迄
大々輪咲名付貳拾種　壹種參粒入壹袋に付　五錢より貳拾錢迄
桔梗咲名付貳種　壹種參粒入壹袋に付　五錢より拾錢迄
丸葉咲名付貳種　壹種參粒入壹袋に付　五錢

▲朝顔銘鑑は毎年十月末印刷仕候に付御入用の御方は御申込願上候

白大輪夕顔（ムーン、フラワー）

晩夏より秋末まで絶えず雪白壯觀の美花を開く花の徑六寸に至る清涼愛すべく晩春納涼の觀に缺くべからざるものなり別に月華又は夜會草と稱す　九七號　五　錢

丁子夕顔

前種と共に夕暮開花す花は淡紫色にして小輪なり
（注意）夕顔種子は外皮堅く發芽困難なれども茶用しロな利刀にて削り蒔付くれば發芽せざるの憂なし　九九號　參　錢

紅蜀葵

丈夫なる宿根草なり夏月葉腋に紅色五瓣の大花を開く鑑賞に妙なり又切花となすもよし　九八號　參　錢

ヒビスクス、マルチミス、パリストリス

花葉とも水芙蓉に似たる强壯なる宿根性なり初夏より秋暮に白又は淡紅の大花を開く
（ヒビスクス、マルチミス、パリストリス）　一四一號　拾　錢

亞米利加白蘚（クレヤメ）

高き三尺に達し淡紅色の奇花を開く花季盛夏として秋に至るまで絶えず　一〇〇號　參　錢

天人菊（ガイラルダーヤ）

丈夫なる一年草なり夏より秋に至るまで絶えず開花す切花となすべし　一〇一號　參　錢

ひおゝぎ

一〇二號　參　錢

木芙蓉

盛壯なる宿根草なり長葉五に針に並びて開く生じ檢易な開きたるが如し夏秋の交槍に枝を分ちて黃色又は微黃色の花を開く切花に適す

丈夫なる落葉灌木なり秋月白又は桃色の大花を開く挑望に妙なり又切花となすもよし
白色　一〇三號　參　錢
桃色　一〇四號　參　錢

千日紅（ガローブ、アマラント）

丈夫なる一年草なり夏秋の間紅、白、淡色等の花を開く切花となすべし　一〇五號　參　錢

かつこあざみ（アセラタム）

夏秋の間紫色の小花を開く花季永く切花に適す　一〇六號　參　錢

かつこあざみ白花

前種の白花にして珍奇なり　一七七號　五　錢

かつこあざみ矮性白花

一七八號　拾　錢

ランタナ

該種は甚だ短稈にして小鉢植に妙なり　一〇八號　五　錢

盆栽に適する丈夫なる灌木なり春より秋に亘り絶えず開美なる小花を繁開す（橙色、さき色、白色、黃色等の種類あり性少しく弱なる忘む七變化と稱する人あり

あぞぎく（アスター）

菊に似たる美花を開き栽培容易にして最も切花に適す
醉白爪紫千重　一七九號　五　錢
醉白爪紅千重　一〇九號　五　錢
紫丁子咲　一一〇號　參　錢
赤一重　一一一號　參　錢
白八重　一一二號　參　錢
白一重　一一三號　參　錢

醉白八重　一一四號　參　錢
赤八重　一一五號　參　錢
赤丁子咲　一一六號　參　錢
濃紅八重　一一七號　參　錢
色々混合　一五四號　參　錢
早咲色々混合　一一八號　五　錢
駝鳥羽形色々混合　一一九號　拾　錢

ビクトリヤ、アスター（原名シヤイアント、コメメット、アスター）

高一尺餘花首强く最も生花に適す　一六四號　拾　錢

（あぞぎく）

グロキシニヤ

盆栽用として緑米人の殊に愛賞する球根性草花なり播種の翌年夏に至り朝顔に似たる數多の美花を開く白、紅、紫絞、覆輪等頗る多く其色彩は何れも艶麗光澤を有し恰もビロードの如し且花季極めて永く西洋草花中の逸品なり此種子は極めて細微のものに付き鉢蒔として溫室下に置き降雨の節は軒下等に搬入し種子の流失せざる樣注意すべく性寒を忌むが故に冬季は溫暖の室内に貯藏すべし　一二〇號　貳　拾　錢

金糸梅

丈夫なる灌木なり初夏梅花に似たる黃花を開く枝に風致あり切花として妙なり　一二二號　五　錢

（グロキシニヤ）

十樣錦（アマランサス）

又雁來紅、老少草等の異名あり至つて丈夫なる一年草なり秋に至り葉に紅、黃、紫、白等種々の奇斑を呈し頗る美觀なり高三尺より六七尺に及ぶ庭前又は花壇植に適す
色々混合　一二四號　五　錢

（十樣錦）

細葉

一二五號　拾　錢

（十樣錦　參種細葉）

コリウス

丈夫なる一年草にして葉に紅、黃、紫、白等の美斑を呈するを以て「にしきごそ」と稱せらるる其美觀十樣錦に劣らず但葉形細くして丈け低し夏秋の交槍に花穗を出し淡紫色の花を開く又冬季溫室内にて培養すればよく越年繁茂す　一二六號　五　錢

鶴冠花（コツクスカム）

極て強健なる一年草なり夏秋の間槍頭に鶴冠の如き大花を出し美觀なり花壇植に適す
黃色　一二七號　參　錢
紅色　一二八號　參　錢
矮生紅色　一二九號　參　錢

カツスルゴールドセロシヤ

一六六號　拾　錢

含羞草（ミモサ）

高二尺餘に繁茂す莖付より數遍にして開花し花色淡紫あり　一三三號　參　錢

又「なじさきさう」、「れむりぐさ」等の名あり感覺を有する

植物にして葉に觸るれば直に萎凋垂下す初夏より秋末まで丸き桃色の奇花を開く昔之れを五郎八と呼べる時代あり

山菊色々混合 一三四號 五錢

本邦の山野に自生せる菊にして性至って強健なり花輪細く長葉極細にして廣瀬芝草に混植し或は文人盆栽の活花等として高尚なり絶に發賣する種子は廣く各地の蒐集栽培採取したるものに付種類多し

一文字菊色々混合 一三五號 貳拾錢

一文字咲の菊花中上花のみを選抜採種したるものにして種類多し栽培宜しきを得れば初年に開花す

るこう朝顔 一四二號 參錢

朝顔の一種にして夏より秋に亘り奇異の小花を繁開す

アスパラガス、スプレンゼリー 一四三號 拾錢

强壯なる宿根草にして緑葉四季の觀賞に供すべし秋に至れば紅實多々一層の美觀を呈す性少しく寒を忌む

アスパラガス、ブルモーサス 一五二號 拾五錢

鉢植觀葉品中の優品にして性至って强健なり解說は鉢植用花卉類の部にあり

亞米利加朝顔 一五三號 拾錢

性頗る强壯にしてよく繁茂し夏より秋末まで絶えず無數の紫色花を旅開し頗る觀賞なり

スマイラックス 一四四號 拾錢

强壯なる宿根の蔓草にして深緑色美麗なり小鉢植となすべし性少しく寒を忌む

燕子花 一六七號 五錢

强壯なる水栽物にして紫、白、絞等種々あり

パンパスグラス 一七二號 拾錢

米國產の海にして穗長大白色な草上頗る壯觀あり性至って强く學校園、公園等の廣場植として妙なり

アマリリス、ハイブリダ 一七三號 貳拾錢

丈夫なる球根草なり春の末百合に似たる美麗の大花を開く西洋草花中の優品なり

マーガレット 一八〇號 五錢

菊科植物にして春より秋に亘る迄白色草花を開く鉢植花壇植共に適す又切花として雅花、花環等に用ひて妙なり

シャスター、デーシー 一八一號 五錢

丈夫なる宿根草にして六七月の候開の如き白花を開く花柄長くして强し切花に適す

宿根ヘリアンサス 一八二號 拾錢

丈夫なる宿根草にして晩春より秋末迄絶えず八重の光深ある黄花を開く頗る切花に適す

ルコー草 一八三號 參錢

丈夫なる蔓性の一年草なり、葉切れ込深く小形にして花は淡紅色の星形なる花なれど花梗共に細で可憐にして花期永く小鉢植又は花壇植に適す

サルビヤ

春より秋に至る迄絶えず寄花を開く鉢植又は切花に妙なり

青葉紅大花 一八四號 拾錢

黄葉紅大花 一八五號 拾五錢

直輸入蔬菜種子之部

（一袋に付）

蔬菜種子も是迄毎年輸入最等の學校農事試驗場に分配せしに是亦毎回驚くべき好成績を得られ其勢益に旗り發表して洽く諸方の御用に應ずることに仕候間御用命願上候

福岡縣三井郡立三井農學校附設農場より左の書簡及び寫眞を寄せられるを以て種子の優良なる旨ふべし

三井農學校福岡縣立三井農學校蔬菜部主任

當校甘藍採取の實況寫眞に付三菱商會より左の書簡及び寫眞より御納入の種子は生育並に他に配付の分に於る成績に良好にして他圃の種子に比し結球整で揃年成績誠に良好にして他圃の種子に比し結球整で揃年成績誠に良好にして他圃の種子に比し結球整で揃年成績誠

50音検索
難読品種
読み方一覧

水仙

美香登　鮮黄喇叭咲大輪　壹球に付　貳拾五錢
大喇叭　絲黄喇叭咲大輪　拾球に付　貳　圓
官女　花瓣白黄、邊緑黄喇叭咲大輪　拾　錢
黄金玉　純黄千重糸葉　拾　錢
皿長花　純黄喇叭咲大輪　拾　錢
満月　御中皿共純白房咲　五　錢
寒蘭　純黄一重細葉　五　錢
月の光　硫黄色一重大輪　五　錢
白龍　白黄色千重大々輪　拾　錢
金環蝕　純黄一重大輪邊に淡紅覆輪　拾　錢
雪燈籠　白に紅蛇の目大輪　五　錢
黄金龍　純黄萬重大々輪　四　錢
黄金閣　純黄千重大々輪　四　錢
金華山　純黄一重大々輪　參　錢
金孔雀　純黄一重房咲　參　錢
糸葉　黄一重糸葉　參　錢
新雪燈籠　白に紅蛇の目大輪　五　錢
玉玲瓏　八重咲　參　錢
金盞銀臺　一重　貳　錢
リードシー、ミセス、ラングトリー　花瓣、邊共雪白中喇叭咲　拾貳錢　壹　圓
ボエチカス、ダブル、ホワイト　花瓣白、内白に紅覆輪二段咲　貳拾錢　壹圓五錢
支那水仙　大玉　壹球に付　拾五錢　拾球に付　壹圓廿錢
極大玉　壹球に付　貳拾錢　拾球に付　壹圓六錢
極大玉盛作壹球に付　貳拾五錢　拾球に付　貳　圓
球根肥大一球より多数の花を開く水盤にて培養すれば繁冬花少きの時よく開花し芳香馥郁古来文人墨客の珠に愛翫する所なり此球根は毎年十一月清國より輸入す

（安蘭水仙）

房咲水仙

歐洲産にして一茎に数多の花を開き香氣あり淡白優雅の趣金盞銀臺に酷似し花輪豐大径一寸八分に及ぶ四月に開花す

第壹號　移り白　壹球に付　貳拾錢
第貳號　黄　同　貳拾錢

水仙銘札なし色々混合

拾球　貳拾錢　百球　壹圓五拾錢

右は栽培中銘札を失したるものにて開花迄花銘花色を知ち能はざるも支那水仙、金盞銀臺、玉玲瓏の三種は混入せず予大花豐麗品のみの混合にて且又何れも蕾付受合の大玉に付花壇植又は寶品として至極穏用なり

風信子（ヒヤシンス）

葉形球根共水仙に似たるものにて三四月の頃花茎を出し美麗なる數十の花を簇開し濃芳を蔵ふに至る花に單複の別あり色は紅、白、青、桃、菫、薄黄等花弁多し鉢、花壇何れに植ゆるもよし花季永く佳香あり西洋にて大に賞愛せらるる所なり

（原咲水仙）

八重各種　壹球に付　貳拾五錢
一重各種　貳　拾　錢
八重一重色々混合　七　錢
同　大玉　拾　錢
同　極大玉　拾　五　錢

チューリップ

チューリップも風信子と共に大に愛賞せらるるものにて葉は闊大にして萬年青に似たり十月頃球根を鉢又は花壇に植付くれば四月の頃美麗の大花を開く

壹球に付

一重色分品拾種　拾五錢
八重色分品拾種　拾八錢
八重色々混合　拾　貳　錢
一重色々混合　大玉　拾七錢　中玉　拾六錢
八重一重色々混合　大玉　拾八錢　中玉　拾六錢

拾球に付

壹圓參拾錢
壹圓六拾錢
壹圓五拾錢
壹圓四拾錢
壹圓八拾錢

フラマンチューリップ　該種は一重の遅咲種にして花瓣麗く何れも花に斑点な

品す色彩奇異にして種類多くチューリップ中の珍種なり

白地に種々の絞入　壹球　拾五錢　拾球　壹圓參拾錢
黄地に種々の絞入　同　拾五錢　同　壹圓參拾錢

（チューリップ八重咲）

バーロットチューリップ

鶏鳴羽チューリップと云ふ寔なり花瓣切込狂咲にしてチューリップ中の奇品なり

色分品五種　壹球　拾五錢　拾球　壹圓參拾錢
色々混合　壹球　拾貳錢　拾球　壹　圓

スパラクシース

草體「ひわ」ぎに似て短小なり四月頃花蕾を出し種々の美花を開く高五六寸小鉢に三四球づゝ植込栽培すれば雅致あり性少しく寒を忌む　壹球　拾　錢　拾球　八　拾　錢

瓔珞つるぼ

ヒヤシンスに似て細き葉を出し紫色の花を開く形狀瓔珞の如く頗る美なり　壹球　五　錢　拾球　參拾五錢

アネモネ

壹球に付　小　拾貳錢　中　貳拾錢　大　貳拾五錢

葉は細蓉草に似て丈夫なる球根植物なり三四月の頃美花を開く八重、一重、千重、白、紫、赤、銀紅、絞等種々あり

藥用さふらん

秋季美麗の花を開く花蕊を乾して藥用に供す

壹箇に付　拾箇に付　百箇に付

極大玉　五　錢　四拾錢　參　圓
大玉　參　錢　貳拾四錢　壹圓九拾錢
中玉　貳　錢　拾六錢　壹圓貳拾錢
小玉　壹　錢　八　錢　六拾五錢

各五拾箇以上は百箇代價の割合にて注文に應ず

花さふらん（クロッカス）

支く藥用サフランに似たるものにて春季白、紫、絞、黄等の花を開く盆栽花壇に適す

黄、紫、白、絞　大玉壹箇に付　七錢づゝ
色々混合　大玉壹箇五錢　拾箇　四拾錢

ガランサス（スタードロップ）

想琴にして早春霜雪を侵し雪白可憐の花を開く性至て強健なり雪の撃と云ふ洋名の甚だ適切なるを覺ゆ

八重咲　壹球　八　錢　百球　六拾五錢
一重咲　同　六　錢　同　五拾錢

フリージヤ

小鉢に五六球づゝ植込栽培するときは早春白黄色の花を開き香氣馥郁室に滿ち少しく寒を忌む又香雪蘭と稱するこあり

レフラクタ　在来淡黄色　大玉拾箇　貳拾錢　百箇　壹　圓
ビユリチー　白色大輪　大玉壹箇　八　錢　拾箇　六　拾錢

最新種フリージヤ

從來フリージヤには變色なきを缺点とせしが左の五種は發實し得るに至れり

レバール　淡桃色縞白、中央黄色　壹球に付　五拾錢
チヤプマニー　純黄色　參拾錢

アーリー、エロー　早咲黄色　貳拾五錢
ジヤイアント　緋紅色　五拾錢
アームストロンギー　紫を帶ぶ紅縞白　貳拾錢

（フリージヤ）

イキシヤ

春季赤、白、絞、黄等の花を開く五寸鉢に四五球づゝ植込むべし性少しく寒を忌む　大玉壹箇五拾錢　拾箇四拾錢

リウゴンシス

葉は細葉の萬年青に似て春の末花蕾を出し薄紫の花を簇開す性至て強健　大玉壹箇　貳拾五錢　中玉壹箇　拾五錢

オキザリス

「かたばみ」屬の西洋種球根性にして性至て強健なり八九月頃球根を鉢又は花壇に植込めば十月末より梅花に似たる可憐の花を開く花季頗る永し

壹球に付　五錢　拾球に付　參拾錢

白大花　五　錢　參拾錢
淡紫大花　五　錢　參拾錢
白小花房咲　五　錢　參拾錢
濃紅紫房咲　五　錢　參拾錢

黄房咲　五錢　參拾錢
淡紫小花　五錢　參拾錢
切レ葉口紅　五錢　參拾錢
細葉桃色小花　五錢　參拾錢
紅桔梗咲　五錢　參拾錢
大葉紅大花　五錢　參拾錢
色々混合球　拾球に付貳拾錢　百球に付　壹圓貳拾錢

イスキヤ　壹球　參拾錢　拾球　貳拾錢

夏の初め白花を展開す無稜にして可憐なり性至て強健

ツリテリヤ、ユニフロラ　壹球　參拾錢　拾球　貳拾五錢

春季淡色の花を開く花季永し性強健繁殖速にして花壇のへり植に適す

レナンキユラス

春季アネモネに似たる美花を開く頗る可憐なり

ペルシヤ種色々交り　壹球　八錢　拾球　六拾五錢
フランス種色々交り　同　八錢　同　六拾五錢

秋春植之部

シクラメン（和名ぶたのまんぢう）

笑かおりがを花

秘大玉　壹　拾錢　大玉　八　拾錢
中玉　六　拾錢　小玉　四　拾錢

陸奥人の称に変愛する球根草中の逸品にして葉は圓く光澤ありて細芋に似たり三四月の頃紅、白、桃、薄色、底紅等の美花を開く花は初め下向に開き漸次溢開するに従ひ全開悉く上方に開展す其狀陸奥の称にして胡蝶の花に舞ふが如し

クラジオラス

又唐菖蒲と云ふ葉て尖尖なるものなり春秋共球根を植付くべし六月より蕚を出し紅、桃白、紫、桃、黄絞等各種の美花を開く花茎永く最も切花に適す

在來種色々混合　參　錢　壹球に付　拾球に付　貳拾五錢

上花色々混合　拾　錢　八　拾　錢
同色分品六種　貳　拾錢　壹圓六拾錢
最早咲　七　錢　五　拾　錢

クラルオラス中の最早咲なり花は黄色にして四月下旬より開花す秋植なる為とす

ナンシー色々混合　貳　拾　錢　壹圓六拾錢

モントフレヂア

若ほ「あやめ」の如く花は「ひわ」に似て光澤を有し順る美麗なり栽培容易繁殖強健にして切花に適す「ひわ」「ぎあやめ」とも呼ぶ　壹球に付　拾球に付

黄金山　黄金色に樺色の輪形入大花　拾　錢　七　拾　錢
光輝山　濃樺紅色底黄火花　拾　錢　五　拾　錢
華寶殿　樺黄長稜大花　八　錢　五拾五錢
旭の空　樺色大花　五　錢　五拾五錢
楊貴妃　樺色大花　五　錢　參拾五錢
無銘色々混合　拾球に付　貳拾錢　百球に付　壹　圓

白夏水仙（たまずだれ）　拾錢　八　錢　百錢　五　拾錢

夏秋の間雪白の花を開く繁殖速にして花壇のへり植に妙なり又詩情豊なる水仙

ムスカリ（一名葡萄水仙）

初夏蕚を出し風鈴狀の花を開く珍奇愛すべし殊に性質強健なるを以て一度植付れば手数を要せず年々観賞する

葡萄色　壹球　五　錢　拾球　參拾錢
碧　色　同　五　錢　同　參拾錢

春植之部

グロキシニヤ

四五月頃球根を植付て培養するときは七月頃より翌年に亦たる数多の花を開く

（一六）

く種類極めて多く其色彩は何れも艶麗光澤を有し殊に大輪絞の如し且花季極めて永く西洋草花中の優品なり冬季は球を乾かし四十五度の暖室に保護すべし

色分品　壹球　貳拾五錢　拾球　貳　圓
混合品　同　貳拾錢　同　壹圓六拾錢

鶯草

本邦山谷の湿地に生ずる可憐なる蘭科の小草にして性強健なり八月頃新芽の高さ六七寸より一尺位に達し雪白奇形花を開き至て優雅なり栽培法は春彼岸頃水苔の細く刻みたるものと細砂と混じたるものにて鉢植とし半陰の處にて培養し發芽後三四回は蕚て薄き水肥を施用す水多き地て位にて可なり但一鉢に十球位宜植するをよしとす

青に白覆輪葉　壹球に付　五　錢　拾球に付　四　拾錢
黄に青覆輪葉　五　錢　四　拾錢
青に黄を帶ぶ白覆輪葉　五　錢　四　拾錢
青　葉　參　錢　貳拾五錢

月下香（サウセロース）

大玉壹鉢　拾　錢　拾錢　八　拾錢

夏月に至り夕刻白花を開く芳香馥郁西洋にては香水の原料となす

燕咲アマリリス（原名ケマリリス、フォーモシシマ）

春季深紅色の花を開く形燕蕚の如く形て珍奇美麗なり

壹球　貳拾五錢　拾球　貳圓貳拾錢

アマリリス、ハイブリダ

壹球に付　最大球　壹　圓　大球　八拾錢
中球　五拾錢　小球　貳拾五錢

夏の初め百合の如き大花を開き至て美麗なり紅、赤に白筋、白に紅筋等種々あり

カラチユーム

本邦の産に似て葉に種々の美麗なる斑紋あり和名蒲芋と称する観葉植物なり性質を忌む秋末に球を乾燥せしめ四十五度の暖室内に保護し翌春植出すべし

（一七）

種類撰擇方警園へ御委任の節は巻末に特別廉價組物販賣の便法あり御一覽を乞ふ

（カラヴェルーム）

一號　ヴイル、デ、ムルホース　壹球に付　八　拾　錢
明淡青色、中央桃色、中間淡黄ずりあり、筋桃色

二號　アルフレッド、ブルー　貳　拾　錢
青地に白點少々入、筋肉桃色

三號　エロールド　七　拾　錢
筋淡桃色ぼかしに雪白點入

五號　ウレチ　貳拾五錢
青地に桃白點入、筋桃色ぼかし

六號　ワルテル、スコット　貳拾五錢
青に白更紗、筋桃色

七號　ビー、エス、ウイリアムス　壹　圓
青と白の更紗に濃桃筋入大葉

八號　モシヤ、エヘンリー　貳　拾　錢
青に白點入、筋淡色、青の内に濃淡あり

九號　スーペニール、ツー、コロネル、コレーブ　參拾錢

青に白筋ぼかしに赤紅色點入

十號　マダム、アルフレッド ブルー　貳拾五錢
青に白點を散入、筋淡赤色

十一號　原名不詳　七拾錢
青と白と桃色の美麗、底際深紅色

十二號　原名不詳　參拾錢
青地白と紅の星斑

十三號　アーチライト　五拾錢
青に白美斑、強稜性

天竺牡丹（ダーリヤ）

（カクタスダーリヤ、ゴヤイガンチック）

種類撰擇方警園へ御委任の節は巻末に特別廉價組物販賣の便法あり御一覽を乞ふ

カクタス、ダーリヤ

ジヤイガンチック　壹球に付　貳　圓

杏色花瓣二段内曲無く花蕚を包み花梗強く丸すの花姿を有し進園にて四ヶ年間賞り恰みたる極代の銘花なり

パリアント　貳　圓

本紅花瓣は大抱に花蕚を包み「マリーパリアント」の歩せしものにして花梗實に尺に達し花の厚さ四寸に及ぶ

メジロー　壹圓貳拾錢

雪白瓣の盃中より花蕚に向て清味を含みたる黄色にして花瓣は二段に内曲り花梗は極めて強く花梗八寸曲るも雖なる極む

ネプチユーン　壹圓貳拾錢

薄赤藤花蕚白に藤色絞出萬々富瓜打内曲八寸咲花梗極めて強し

ビウチー　七　拾　錢

朱紅二段内曲花蕚を包み花梗強く美麗大々論

ミセス、ステフエンス　四　拾　錢

クリーム色二段大抱に内曲して全然花蕚を包み花梗は強く七寸咲

ミセス、チヤーレス、ワイヤット　四　拾　錢

雪白大抱瓣先微紫全然花蕚を包み本種白花には此右に出るものなし

ゼー、インブ　四　拾　錢

深黒色二段内曲本種中他に比を見ざる銘花にして花梗赤強し

ピアロット　壹圓貳拾錢

紅堺珀色微先雪白心赤黄萬々富瓜瓣先稜に巻き花蕚丸す餘實に極代の銘花にして花梗は強く花付最宜し

（一七）

ファツシネーシヨン 七拾錢
深桃瓜白花心白大抱萬重瓦大輪

スターライト 七拾錢
青黄鞠先水黄星形咲萬重最大輪

スコルピオン 五拾錢
水黄絲細二段内曲抱咲雲形狂咲

エフ、タブルユー、フエロース 五拾錢
朱棒細捻二段折萬々重丸吋咲最大輪

ミス、ストレッドウイック 四拾錢
石竹色花心水黄二段折内曲花心を包み萬重大々輪

ミセス、ドーグラス、フレーミング 四拾錢
雪白細捻一段内曲千重最大輪

オリンピイック 四拾錢

濃紅捻先折大抱萬重最大輪

ミセス、エッチ、エス、ブランド 四拾錢
外瓣稀、花冠絲黄萬々重二段内曲最大輪

リチヤード、ホオクス 四拾錢
水黄花冠黄二段内曲千重咲

レーシー、ダットリー 四拾錢
深緋色捻先一段折千重大々輪

ジヨン、ウールマン 四拾錢
朱紅細捻二段内曲千重大輪

アリール 四拾錢
赤棒捻大抱瓣先裏緋色出千重大々輪

ゴールデン、クラウン 四拾錢
絲黄細捻千重一段先折内曲大輪

レギユラルチー 四拾錢
紫紅、瓣途中より花心（絲黄二段折雲形横巻瓣優種

クリスタル 四拾錢
水肉色花心白中巾二段内曲最大輪

マリー、バアリア 四拾錢
木紅細捻瓣先黄巻千重大々輪

コンクエスト 四拾錢
黒紫色糸細長星形千重大々輪

ブリマドンナ 四拾錢
純雪白細長大抱千重大輪

サウザン、ベール 四拾錢
紫黒色内褐紫黒色に白のへり取り絲細長捻内曲萬重至
絲大々輪

（カタログスーナヤ、ヘルトン）

（カタログスーナヤ、メウロー）

フロラベラ 四拾錢
紅色絲細捻内曲萬重極大々輪

ジユピター 四拾錢
樺黄色にチヨコレート色紋底黄絲細捻内曲至極大々輪

スター 樺黄 參拾錢

コレスピー 外淡紫内白 貳拾錢

メーフイスト 緋紅 貳拾錢

シヤムロック 綠黄 貳拾錢

プリンセス 牡丹色 貳拾錢

カツフエリングプリンツ 淡黒紅 貳拾錢

デコラチーブダーリヤ

サルフアリア 壹球に付 壹圓貳拾錢
硫黄色萬々重花極強く且つ長く花径九寸に達す

マーベル 壹圓貳拾錢
白瓣先水石竹色ぼかし萬々重花極纖の如く且つ長く花
径は八寸に達す

ダフリン 壹圓貳拾錢
雪白萬重花極強く且つ長く花径八寸に達す

フチユリテー 八拾錢
深桃色萬重最大輪

イエロー、クロッセ 五拾錢
カナリヤ黄色瓦大輪剖後種

レグタンド、マニトー 四拾錢
水藍色に黒紫大扇毛目最大々輪

ウエステル、キング 參拾五錢
洋紅萬重最大輪

スーペニール、ド、ガスターブ、ドアーザン 參拾五錢
殺赤色千重最大輪

ペオニー、ダーリヤ

アレキサンダー 壹球に付 壹圓貳拾錢
本黄萬々重デコラ種に類する花極強く花径八寸に達す
る銘花なり

ノギ 五拾錢
朱紅萬々重花極直立且つ長く花径九寸に達す

ファイヤーフリー 五拾錢

（カタログスーナヤ、ヒアロット）

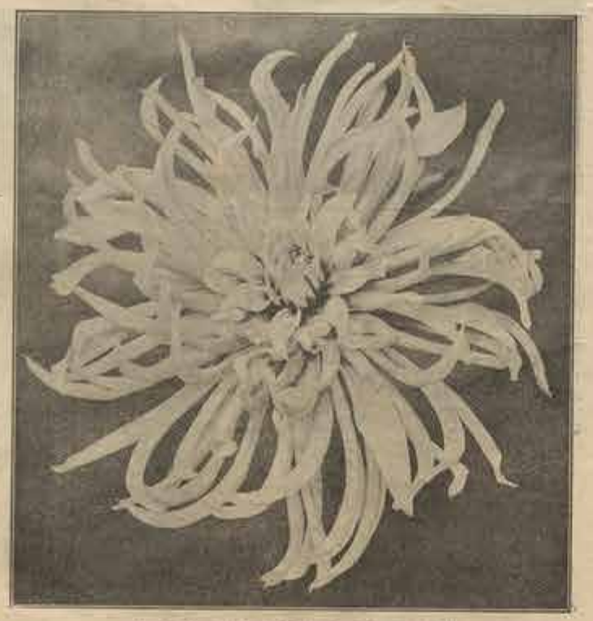

（カタログスーナヤ、フアツシネーシヨン）

50音検索
難読品種
読み方一覧

（ヴロフナーフダーリヤ、ナリアフシサ、ナリーダフ）

本紅萬重最大輪　五拾錢
フジ
雪白花心水黄萬重最大輪　四拾錢
ドクトル、ペアリー
光輝ある黒紅千重大々輪　四拾錢
バーサーポンサットナー
水藍色萬重最大輪　參拾五錢
ゲイシヤ
黄地に紅の厚毛目絞千重大々輪　貳拾五錢
キング、エドワード
黒紫色千重大々輪　貳拾五錢
ジヤーマニカ
緋紅千重大々輪　貳拾錢

（ペオニーダーリヤ　フロン）

（ルマーマ、ナリーダフーチコロデ）

シヨーダーリヤ

ジヨン、ウオーカー
雪白最大輪にして本種白色の王花なり　壹球に付參拾五錢
ミセス、ダウイトサンダース
本紫爪白最大輪　參拾五錢
スーペニール
本紅萬重巨大輪　八拾錢
グロリー、ド、リオン
雪白萬重大々輪　五拾錢
ダブルユー、ラウソン
白地紅淡紫ぼかし吹詰咲大輪　四拾錢
ミス、サンダース
黄瓣先白ぼかし最大輪　四拾錢

（シヨーダーリヤ　ダブルユー、ラウソン）

ブーゲー、ポンポン、ダーリヤ

誘引は圖に示すが如く花穂整然たる圓形にして花梗至て細小花首傾きが故に花束に用ひ又は活花として至て愛賞ある珍種なり

（ブーゲー、ポンポン、ダーリヤ）

ローザー
小豆色　壹球に付　七拾錢

ジヨニー　紫黑
アイデアール　赤黄
ジヨウージ、アイルランド　藤紫　參拾錢
ジヨウージ、ブリンクマン　雪白　參拾錢
ウイル、フレッド　棒　參拾錢
珠鬚　濃朱色　貳拾錢

シングルダーリヤ（一重咲）

壹球に付
聯隊旗　白に紅中縞　拾五錢
井手の里　黄　拾錢

ポンポンダーリヤ（丸咲）

壹球に付
楊貴妃　桃色萬重　貳拾錢
小町　白に淡紫ぼかし萬重　貳拾錢
七變化　白紫七變化絞萬重　拾五錢
磨墨　黒紅　拾五錢

アネモネダーリヤ

壹球に付
甲印　紅紫中輪開花多し　貳拾錢

ダーリヤ銘札落色々混合

拾球に付　壹圓　百球に付　八圓

鉢植用花卉苗之部

以下耐寒性（冬季と雖も凍死に至て差支なきもの）

鈴蘭（俗名馬耳蘭）　壹株　八錢
久谷間の絲百合、岩影草等の名あり性堅て強度なる高山植物にして春季鳳鈴形雪白優美の花を開き芳香層低限る

細辛　斑入葉　拾五錢　普通　五錢

以下少しく寒を忌むもの（防霜又は室内に取入るべし）

プリムラ、シネンシス
上等壹本　貳拾五錢　並等壹本　拾五錢
葉さくらもみち、又は清國櫻草とも稱す本邦の櫻草に似て花數多く十一月頃より翌年四月頃迄咲續く寒咲草花中の逸品

プリムラ、オブコニカ（ときはさくら）
壹株　貳拾錢
是亦櫻草の一種にして花は紫色高尚なり性強健四季に亘り開花す

プリムラ、ホリアンサス（西洋小櫻草）　五錢
丈夫なる宿根草にして春季本邦の櫻草に似たる種々の美花を開く栽培容易なり

プリムラ、オーリキユーラ　貳拾錢
櫻草の一種にして早春より純黄花を開く花茎頗る水し

トラデスカシケア（しまいぼくさ）　五錢
觀葉品にして紫色に銀色の斑を呈し美麗なり一名玉蟲蘭と稱す性至て強し

ヘリオトロップ（一名きだちりきう）
白花　拾五錢　紫花　八錢
花葉紫花　拾五錢　斑入葉紫花　拾錢
年中間斷なく可憐の小花を簇開し香氣馥郁香水の原料となる

ヒルベルシヤ
一名花筒草と稱す強く萬年青に似て綺麗なる葉叢より花莖を出し珍奇なり左の四種あり　壹本に付
第壹號　黄褐ろ青に緋の大花最美　貳拾五錢
第貳號　葉の裏面赤紫色、花白色　貳拾五錢
第參號　紫青、花青黄色小花　拾五錢
第四號　紫青細長、花淡青小、繁殖迅速　拾錢
第五號　紫青、花紅鳳鈴咲頗る美　四拾錢

香蘭（メイまゝット）
冬より春の末まで絶へず開花して香氣馥郁香水の原料なり　白八重　貳拾錢　白一重　拾五錢

紫八重　拾五錢　紫一重　八　錢

（ヒルマヤシ十鉢盆栽）

（香蘭　白一重）

黄花松葉菊　貳拾錢

（原名メッセンフリヤンセマム、リンゲヌーフォーム）

松葉菊の一種にして花色純黄花季永し葉は厚く大にしてシナボタンの如し

君子蘭

性最も強健葉は長大にして厚く壮觀あり春秋二季花蕾を出し緋色の美花を簇開す花季永く変すべし

壺植に付　大　五拾錢
小　參拾錢

（君子蘭）

大花君子蘭

花葉共前種より大にして特に美麗壮觀なり

壺植　貳　圓

大花サルビヤ　紅花　拾錢
新種黄葉紅花　錢　黒紫花　拾五錢

性強健四季に亘り美花を開く

アスパラガス、ブルモーサス、ナナス　參拾錢　中　五拾錢　大　八拾錢

壺植に付　小　參拾錢

又蓬莱竹と稱す内外人の洽く賞愛する観葉品にて葉は繊細優美高尚優美な株め四季の観賞に適す株に夏季の装飾用として清涼な覚えしむ性至て強く栽培容易暖氣中は半陰地にて培養し冬季は室内に取入るべし

アスパラガス、テヌイホリヤ　小　拾五錢　大　參拾錢

壺植に付

和名、きじかくし」と稱す葉は繊細緑色能く繁茂し至て優雅なり

アスパラガス、スプレンジエリー　大　五拾錢

壺植に付　小　貳拾五錢

マランタ

観葉品にして葉に奇斑を呈し四時の観賞に適す小鉢植とし夏は半陰地冬は室内に取入るべし

第壺號　丸葉　貳拾錢
第貳號　長丸葉　貳拾錢
第參號　尖葉　貳拾錢

（アスパラガス、プルモーサス、ナナス）

ストローレーア、ウイラチス

観葉品なり形枇杷の葉に似て全面光澤ある紫色を呈し至て珍奇美麗なり

置輪　拾錢
中鉢　參拾錢

をりつるらん（吊蘭）

大葉をりつるらん

大葉にして白中鉢入至て鮮美なり　五　錢

秋海棠矮性　八　錢

ロセリヤ　拾　錢

べにばなれんげ（クレイオートンドルバルト）　拾五錢

ちやらん

葉は茶の葉に似て芳香ある蔵花を簇く　拾　錢

セイテラ

葉積を変くして結實し易く珍種なり鉢植として盛栽するにより

（アスパラガス、プルモーサス、ナナス）

又紫まつりと稱す暖氣中絶へず開花す　參拾錢

大花紫茉莉花

前種の大輪咲珍種なり　貳拾五錢

覆輪さくららん（ホヤ、カルノーサ）

開くして厚き葉に白覆輪を星し美麗なり花亦奇なり　拾錢

茉莉花

夏より秋に沙り絶へず白花を開く芳香馥郁　五　拾錢

千重咲茉莉花

前種の千重咲大輪にして香氣強し　拾錢

小葉茉莉　拾錢

金壽梅

夏中薄日陰にて栽培すれば十一月より翌年四月まで連綿として朝顔に似たる純黄花を開く葉中の観賞用として珍重せらる

紫青木　拾五錢

観葉品にして葉の表面青色裏面濃紅紫色を呈し珍奇美麗也

オーレース　拾錢

強壮なる常緑灌木なり六月頃梅花に似たる白花を開く花多く芳香あり

アラマンダー姫性　貳拾錢

強壮なる常緑木にして六月頃より黄色鈴形の花を開く花季頗る永し

アラマンダー大輪咲　參拾五錢

前種の大輪咲にして花の径三寸六七分あり至て美麗なり

ランタナ

春夏秋の三季絶へず開花し頗る艶麗なり性至て強く栽培容易なり

とき色　拾錢　白色　拾錢
樺紅色　拾錢　紫色　拾錢
鮮黄色　拾五錢　新藤菫黄色　拾五錢
新種黄橙色　拾五錢　新種黄橙色　拾五錢

青樹花（ブランバゴ）　拾五錢

春夏秋の三季絶へず碧色花を簇開し美麗優雅なり性至て強健なり

白花青樹花（ブランバゴ、アルバ）　參拾錢

青樹花の白花にして至て珍奇なり

フヒランザス、アトロパープラス（こばんその木）　貳拾錢

観葉品にして葉は闊き小形にして初め紅色を帯ひ後変じて白色となり更に緑色に化す故に鉢植として四季の観賞に適す性至て強健なり

夜香花　貳拾錢

夏季夜開青白色の小花を簇開し破烈なる香氣を放つ花季永く性至て強健なり

珊瑚花

毎枝頭に桃色花を簇開し形狀珊瑚の如く美麗なり性至て強く栽培容易にして年中絶へず開花す　拾五錢

紫合歓（二名夜ねむ）

合歓木中最も矮小の品にて三四寸の苗木よりよく開花す小鉢植として優美可愛なり　壺　四

緋合歓

花は簡る艶麗なる深紅色にして恰も房の如く四時絶へず開花す樹性強健にして栽培至て容易なり　貳拾錢

金合歓　貳拾錢

早春黄花を開く奇品なり

銀合歓　貳拾錢

四季に亘り開花し頗る珍奇なり　貳拾錢

コンロンカ

七月頃枝頂に白色奇異の葉を出し其上に黄花を開く珍奇愛すべし性至て強し　貳拾錢

クレロデンドロン、カラミトサム　貳拾錢

毒、花蕚共白く花房長く垂下す十一月より十二月に亘り開花す　貳拾錢

紅茉莉

暖氣中絶へず赤色の美花を開く性強く培養容易なり　貳拾錢

蒲葵（ヘビストニア、ビネンス）

（二年生　貳拾錢　三年生　參拾錢）

葉肉厚くして形狀優雅にして創大、蒲葵扇の原料なり風雨に耐ひ室内の装飾に適す

フイニックス、ロベレニー　參年生　壺開五拾錢

椰子科の一種にして開に示すが如くよく繁茂し四時の観賞に適す

龍眼樹　貳拾錢

（フイニックス、ロベレニー）

葉肉の厚薄にして枝葉風雅盆栽として妙なり產地にては頗る大樹あり果は食用に供し材は各種の用に充つ

南天素馨　拾五錢

又基素馨、なたふく素馨等の名あり暖氣中朝顔の如き白色筒紅の花を開く

礫千鳥　拾五錢

管狀にして枝葉繊細密生し葉に光澤あり四月頃淡紅花を開く文人盆栽に適す

榕樹　貳拾錢

幹枝より長く根を垂下し開る奇觀あり

パシフロラ、エデユリス

時計草の一種にしてつむべに似たる實を結ぶ故に實成時計草といふ　貳拾錢

以下不耐寒性（温室内に取入るべきもの）

アンツリユーム、セルゼリヤナム　大　壺開五拾錢　小　七　拾錢

葉は厚くして細長く花は光輝ある深紅色にして恰も小判に竹串を貫きたるが如き形なし珍奇美麗なり且花季頗

る永く三月より五月に亘る栽培法は水苔にて鉢植とし暖室中半陰地に置き時々鉢洗の水肥を施し冬は室内に取入るべし

（アンツリユーム、セルゼリヤナム）

猩々木

＊源平木と稱す暖氣中絶へず花を出す花は白萼中より深紅花を出し茎長く珍奇美麗なり

原名ポインセチヤと稱す冬季梢に花の如き葉を出し一段々美麗なり温室内の装飾切花盛花等に最妙なり夏は半陰地冬は温室内にて培養すべし

紅一重　拾五錢
紅八重　貳拾五錢
白一重　貳拾錢

護謨樹（ラヒカス、エラスチカ）　參拾五錢

葉闊大にして光澤あり室内の装飾に適す護謨の原料なり

斑入葉護謨樹（ラヒカス、バーセリー）　壹圓

フヒカスヘニッスヂカの葉に白黄色の斑入にして飾る美事なり

楠樹　貳拾五錢

アンツリユーム、セルゼリヤナムアルバ　大壹圓五拾錢　小七拾錢

前種の白花にして珍奇品なり

モンステラ、デリシヲサ　參拾五錢

一名蓬萊南と稱す葉は恰も羽團扇に似て處々に透し穴あり幹根長く延て五十間に達す依て久遠貴草の名あり

アリストロキア、エレンガンス　參拾錢

基性にして頗る奇形の美花を開く

セントポリヤ　貳拾錢

至て愛らしき品種にして葉に細毛あり四季に亘り藤紫色の小花を出す小鉢植として夏は半陰地冬は温室内に取入るべし

クレロデンドロン、バルフオリー　貳拾錢

（護謨樹）

ツンベルギヤ、ローリフオリア　貳拾錢

葉性にしてよく繁茂し黄色の大花を開く

ドラセナ

木質にて千年木と稱する觀葉植物にして葉はつばらんに似松竹の如く年々成長し四時の觀賞に適す

第壹號　青葉（青竹）　拾錢
第貳號　濃紅紫葉（紅竹）　四拾錢
第參號　結葉　拾五錢
第五號　紅綿葉桃色斑入　參拾五錢
第六號　**ドラセナ、デラコ**

幾地にて綿を採取する植物なり又此樹液を採りて抄紙用の糊となすと云ふ　拾五錢

臺灣連翹

臺灣產灌木にして細葉密生し春より秋に至るまで榮又は白の小花を綴開し頗る奇觀を誇す　拾五錢

仙丹花（一名寶千木）

管狀灌木にして赤褐色長筒狀の小花枝頭に簇生し暖氣中絶へず開花す　參拾錢

ボーゲンビレヤ、サンデリヤナ

頗る奇異なる植物にして花の如く美麗なる赤紫色の苞三枚づゝ集合して三角形をなし其内に三箇の黄色小花を開く

アカリフワー

觀葉灌木にして葉に美斑を呈し珍奇美麗なり

甲印　淡褐色に赤色の斑入　拾五錢
乙印　淡褐色に赤色の覆輪　拾五錢
丙印　綠色に白覆輪細長狂葉　貳拾錢
丁印　綠色に白斑入極大葉　貳拾錢
戊印　甲印に似て葉太く色鮮美　貳拾錢
己印　淡褐色に赤色覆輪葉　貳拾錢
庚印　褐紫色斑地　貳拾錢

アカリフア、サンデリー　參拾錢

葉脇毎に長き紅色の穗の如き花を連ね極めて珍奇なり性強健にして年中花を出す

アカリフア、サンデリー、アルバ　五拾錢

前種の白花にして珍奇なり

ドラセナ、デラコ

種類撰擇方弊園へ御委任の節は巻末の特別廉價組物販賣の便法を御一覽を乞ふ

畫夜　表白斑入裏青長葉　貳拾錢　大壹株に付　貳拾貳錢　小壹株に付
龍　青に爪曙白長葉　拾錢　六錢
燕尾三角　青中葉兩根　拾錢　六錢
鉾屋　青中葉　拾錢　六錢
養老　青長葉兩根　六錢　四錢
天鷺絨　青最短葉　五錢　參錢
黄金　黄長葉　五錢　參錢
有栖川　青中葉、葉立秘上　五錢　參錢
五分　青短葉　五錢　參錢
天の川　青に白黄編長葉　五錢　參錢
正宗　青に白覆輪長葉　五錢　參錢
淀の雪　青に白糸覆輪中葉　拾五錢　拾錢
花石菖　青中葉白花を開く　拾錢　六錢
石菖上等石付　拾五錢より五拾錢迄
石菖上等銀付　八錢より貳拾五錢迄

第七號　ドラセナ、インヂビサ　參拾錢

青細葉にして長く四方に垂れ他の種類と絶て異にす至て細葉の珍種なり

（アカリフロー、サンデリー）

（ドラセナ、インヂビサ）

グレプレア、ロブスター　參拾五錢

フヒットニヤ、バーシヤフエルチー　貳拾錢

觀葉植物にして葉は筆穂の如く珍奇なり

フヒットニヤ、アージロニユーラ　貳拾錢

前種の銀日雪白にして葉細く可憐なり

バンダナス、ビーチー　五拾錢

又海入たこ樹と稱す大なる氣根を生じ葉は美脫なる白深覆輪至て雅趣の觀賞品なり

（バンダナス、ビーチー）

バンダナス、ウチルス

是亦たこ樹の一種にして葉は青色に朱褐色覆輪美麗なり

シーホールシヤ、エレガンス　壹圓五拾錢

椰子科の一種にして風雅貴室内装飾に用ひて妙なり

ケンチヤ、ベルモリアナ　貳拾五錢

椰子科の一種にして最も室内の装飾に適す

ココス、ウエッデリヤナ　壹圓五拾錢

形容クンヤに似て葉細く至て優美なり

パインアップル（鳳梨）　參拾錢

葉は萬年青に似て肥厚あり其葉は甚だ美味にしてよく人の知る所なり

むらさきおもと　拾五錢

形狀萬年青に似て葉裏紫色なし美麗なり

むらさきおもと斑入葉　參拾錢

前種の白縞入りにして更に美麗なり

ルビナーレビス　貳拾錢

一名珠紋蘭鶴の名あり四季間斷なく白花を開き光澤ある深紅色の實を結び頗る可憐なり

パニカム　拾錢

觀葉品にして椰の如き葉に白及桃色の美斑を呈す性頗る強壯

石菖之部

移植季何時にてもよく清波の陰地に置くをよしとす

蘭科之部

デンドロビウム、ノビル

壹株に付　五拾錢　壹圓五拾錢
　　武　圓　參圓等種々

又大輪花石斛、大花石斛、大石斛等の名あり京都産内地産の石斛に似て俗大壯觀を極む四月より五月の間白に薄紅紫を帶びたる數十の花を開く花輪想大色彩鮮美實に内外花卉中の逸品なり加ふるに性至て強健にして内地産の石斛と同樣の栽培法を施せば能く繁茂開花す

デンドロビウム、リンヂリヤナ

壹株に付　四拾錢　六拾錢　壹　圓
　　壹圓五拾錢

能く中石斛に似て故に紫色を帶び上品なり性至つて強し開花季は三四月頃

（ホヒノ、ムウビロドシデ）

シブリベジュム屬

本邦の熊谷草、敦盛草と同一の種屬にして花色種々あり性強健培養容易にして能く繁茂開花す培養法は本邦在來の石斛とほゞ同樣にてよし

レブリベチユム、インシグネ

壹株に付　五拾錢　七拾錢　參　圓　壹圓五拾錢
　　武圓參圓等

性殊に強健にして能く繁茂開花す開花季は十一月より翌年二月の間にして葉は綠色無地花は纖黃色に褐色の斑點を呈し上瓣に白花を絡ふ此花は一花能く七八週間を保持す

シブリベチユム、ニッテンス

壹株に付　壹圓より四圓迄

葉は青無地、花は黃綠色に褐點入上部白色の大覆輪入大花

シブリベチユム、ラエナンサム

壹株に付　壹圓五拾錢より四圓迄

（シブリベチユムインシグネ）

葉は綠色にして時としては淺白の縞斑を出す花は褐紫色上瓣綠白色に紫色の飾及び點入夏咲の一種なり

シブリベチユム、ハリシヤナム

壹株に付　壹圓五拾錢より五圓迄

葉は綠色中葉にして花は褐紫色大輪光澤よし

シブリベチユム、トロイルス

壹株に付　壹圓より參圓迄

葉花共ニッテンスに似たり

シブリベチユム、チヤーレスウオーシー

壹株に付　參圓より六圓迄

葉は綠色にして裏面の基部に少許の紫點あり花は春綠白色に薄黃綠色を絡ひ花瓣は黃色を帶びたる蒼色、袋は黃に蒼色を混じ美麗なり

シブリベチユム、スピセリアナム

壹株に付　貳圓より五圓迄

葉は綠色にして裏面の基部に少許の紫點あり花は淡綠色に紫色を呈し上瓣白色にして美麗なり開花は十月より十二月

シブリベチユム、ヘイナルデヤナム

壹株に付　四圓より八圓迄

葉は大にして厚く光澤あり花は青黃色に赤紫色を交へ左右の瓣長く大輪にして一莖數花を付く

シブリベチユム、セデニー、カンディチユラム

參　圓

葉細長くして日本蘭に似花は淡紅色大輪至て高尚なり一莖數花を付く

セロジネー、アングステイフオリヤ

壹株に付
小　五拾錢　中　八拾錢　大　壹圓貳拾錢

卵圓形の球頭に數葉を着け奇觀あり十二月頃其中心より黃色優雅の花を出す花季頗る永し性至て強く繁殖し易し栽培法は玉蘭に同じ

セロジネー、スペシオサム

壹株に付　貳圓より五圓迄

塊莖の上に一葉を着け其中心より花莖を出す花は直徑二寸五分等ッリーブ色所謂黃黑紅又は褐色を以て斑點、條取りをなす花時永く發培至て容易なり

（セロジネー、スペシオサム）

（スタンホペアグチユラタ）

（スタンホペアグチユラタ）

セロジネー、マスサンゲヤナ

參圓より六圓迄

長卵形の球頭に數葉を着け故の基部より花莖を出す花はオリーブ色にして一莖數花を着け頗る愛すべし性強く培養易なり

スタンホペア、チグリナ

壹株に付　壹圓より五圓迄

性至て強健にして培養し易く頗る珍異の大花を開く此品は株の側面又は底部より花莖を出すものに付き根又は籠等に植込み培養すべし花に香氣あり

スタンホペアグッチユラタ

貳圓より五圓迄

前種に似て花稍々細く花色青白至て淡泊なり八月に開花す

ヨンシヂユーム、スフアセラタム

壹株に付　貳圓より五圓迄

葉長大にして壯觀あり長き花莖を出し數千の奇花を付く花は黃に褐の斑點あり頗る美麗且能く數十日を保持

50音検索
難読品種
読み方一覧

プラテイクリニス、フオルモサ

壹株に付　七拾錢より參圓迄

早春青黄色球狀花を開く培養容易なり

（プラテイクリニス、フオルモサ）

からん

壹株に付　小　五拾錢　大　七拾錢

「あびれ」に似て七月頃一莖に數十の白花を開く

玉蘭

壹株に付　小　四拾錢　中　七拾錢　大　壹圓

五月頃白花を開く參考高向なり性至て強く繁殖迅速なり培養法は小鉢に水苔にて植込み又はべゝ掛けとするもよく戸外中は半陰にて培養し時々肥料（油粕寫水又は同粉等）を施し冬は室内に取入るべし

寒鳳蘭

壹株に付　小　五拾錢　中　七拾錢　大　壹圓以上種々

厳冬寒寒の候開花し多數の花を開く參考高向古來支人墨客の珠に愛賞する處なり性至て強く栽培し易し栽培法は玉蘭と同樣にてよし

（玉蘭）

春鳳蘭白覆輪

武錢立壹株に付　小　壹圓

よく鳳蘭に似て葉に美麗なる白覆輪あり春季開花す

なごらん（一名大葉鳳蘭）

二三本づゝ見掛よく組合せたるもの壹株に付

武拾錢　參拾錢　壹圓以上種々

鳳蘭

小　武拾錢　中　參拾錢

大　五拾錢

本邦奥山の樹木に寄生せる蘭の一種にして性至て強く培養し易し花は白色香氣ありアンゲロカム屬なり

なりやらん

（なりやらん）

（二八）

壹株に付　小　七拾五錢　中　壹圓　大　壹圓五拾錢

葉葉等の如く優雅にして七月より九月の間茎頭に淡紅紫色の大花を開く美麗高尚なり茎の高さ一尺五寸に至る性至て強く栽培容易なり

白竹蘭

壹鉢に付　小　五拾錢　大　七拾錢

形狀石蘭に似て長大なり性強健にして培養し易し七八月頃花梗を出し白色花を旋開す原名ツニヤ、アルバと稱す

金陵邊之部

（春植季　春秋彼岸前後）

蘭蕙中繁殖迅速性質最も強健なるが故に頗雜なる栽培手數を要せずして四時の觀賞に適す加ふるに春季多數の花を出し一段の趣味あり

（御注意）蘭は一株づゝ株分すれば數を減じ徒らに勢力衰へ枯損の恐有之候に付れも一株宛の御注文に對し鉢中上級實又二株以上の大株御要望の御方は名稱と御要望の株數とを御記載御申越下され候はゞ詳細御報可申上候

種類撰擇方弊園へ御委任の節は卷末に特別廉價組物販賣の便法より御一覽を乞ふ

七神壽　白に黄を帶ぶ深爪に少し黑き縞入　壹圓五拾錢
富士　白中縞　壹圓
曲玉　黄深爪　四拾錢
日月　青に雪白深覆輪　壹圓五拾錢
鳳凰　黄を帶ぶ白中縞　參拾五錢
干網　黄中縞　貳拾五錢
亞細亞錦　厚黄色美縞　六拾錢
八重衣　白虎斑時として中斑となることあり　參拾錢
金曲玉　黄爪にして少し黑き中斑あり　貳拾錢
御劍　青に雪白覆輪　壹圓
東雲　厚黄中縞　貳拾錢
富士の峯　白爪　貳拾錢
白花金陵邊　白花　貳拾錢
太白冠　黄を帶びたる　四拾錢
靜波　淡白中縞　拾錢

（セウニウム）

天竺葵之部

セラニウム又は和蘭葵と稱す性至て頑健栽培容易にして四季間絶なく觀美の花を開き鉢植に適す性少し寒を忌むを以て冬は室内に取入るべし

種類撰擇方弊園へ御委任の節は卷末に特別廉價組物販賣の便法より御一覽を乞ふ

統　濃桃色底葉白八重最大輪　前壹本に付　四拾錢
藥　上來紅一重底白大々輪　貳拾錢
　　淺き色一重最大輪　拾五錢
曙　淡色一重大輪　拾錢
化粧銃　淡色一重大輪　參拾錢
大盃　本紅一重大々輪　貳拾錢
神君照　本紅底縞白一重大輪　壹圓
　　黑紅千重　貳拾錢
磨　黑紅千重　貳拾錢
美人醉　淡色八重　貳拾錢
雪達磨　雪白八重　四拾錢
司紅　洋紅一重大輪　拾錢
玄武　黑紅一重中輪枝綱し　拾五錢
萬代　紫を帶ぶ濃紅底白一重大々輪如意縞　五拾錢
太陽　淡朱紅一重底白大輪　貳拾錢
慶賀　淡紅一重大々輪　貳拾五錢
黑船　黑紅一重大々輪　貳拾五錢
丹頂照　紅一重葉黄に淡蛇の目入り　拾貳錢
夕薬　淡一重底白縁ボカシ　拾貳錢
蓬萊　淡色爪白ボカシ二重大々輪　參拾五錢
聖代　淡色地紅胡麻絞り一重大々輪　五拾錢
フロリダ　淡色一重大々輪　貳拾錢
マキシマイン　淡色一重大々輪　貳拾錢
パメラ　紫紅底白一重大々輪　貳拾錢
スタース、エンド、ストライプス　紫紅に白絞り八重　貳拾五錢
カレドニヤ　淡色一重大々輪　五拾錢
乙女　淡白地に淡紅ボカシ一重　貳拾五錢
今玉藻　淡色に濃淡色胡麻絞入底白一重　貳拾錢
チュールス、ラフオヌル　紫を帶ぶ濃紅底白八重大々輪　七拾錢
紅鹿鳴　濃紅八重　貳拾五錢
紀念　淡朱八重大々輪　貳拾錢
古金錦　朱紅に白又は淡紅絞一重　貳拾錢
青葉の笛　中心著しく緑色を帶ぶ白八重狂咲　五拾錢
グランビル　淡色一重大々輪　五拾錢
アルビオン　雪白一重大輪　參拾錢
ウインストン、チャーチル　淡紫色底白一重大輪　七拾錢
ニット、ホイトベン　淡黄微色上御剛毛目狀深紫色一重大輪　七拾錢
アリチュアリテ　雪白に淡紅刷毛目絞入一重中輪　四拾錢
ノーゼンスター　洋紅一重大輪　五拾錢
フールムン　白地紅糸覆輪一重八重大輪　參拾錢
ユーゲラヘール　中縁淡朱色裏乳白　參拾錢
チャーンデビリス　紫狀淡紫色中央濃紫色八重大輪　壹圓貳拾錢
パリス　白地紅糸覆輪淡色ボカシ一重大輪　七拾錢
フアーイースト　朱赤底白八重大輪　五拾錢
レデー、スミス　紫紅底白八重　五拾錢
高砂　白地淡紅覆輪八重　四拾錢
マダム、エー、ルミエノル　雪白に紅糸覆輪一重極大輪　壹圓
カショーブ　紫鳥石竹色一重極大輪　壹圓
譽　白地上紅斑取り内ボカシ一重大輪　七拾錢
マーク、トウエノン

（二九）

敷島　白地緋色縮毛目深紅縁取り一重　五拾錢
粧　鶴　淡白色一重大輪花形變種　七拾錢
ゴットフレーカペグナック　純白地に淡紅糸覆輪一重大輪　五拾錢
カクタス、ゼラニウム　白地に紅紫覆輪ぼかし一重鮮美　七拾錢

花瓣の如く然狂咲にして至て珍奇なり左の三重あり

（カクタスゼラニウム）

緋の飾　緋紅八重カクタス咲　四拾錢
笑顔　桃色八重カクタス咲　參拾錢
スノードロップ　白八重カクタス咲　七拾錢
斑入葉ゼラニウム
磯千鳥　アイビー性にして青に蛇の目入に白美斑入、花は桃色一重純珍種　壹圓五拾錢

吹上錦　青に白吹上斑歪て美事　五拾錢
深雪　花は紅三重大輪　五拾錢
錦上花　青に美麗なる白の深覆輪　參拾錢
時雨傘　青に白覆輪葉、花は紅一重細瓣　參拾錢
獻麟錦　黄に濃色虹の目入花は桃一重大輪　參拾錢
天女　青に黄の深覆輪、花は紅一重　四拾錢
井手の里　麝香ゼラニウム性にして細刻葉に白美斑、花は淡紫小輪　參拾五錢
蔓性ゼラニウム（アイビー、ゼラニウム、ドゥ、ゼラニウム）　壹圓
ジャンダルク　白地櫻色ぼかし八重　拾五錢
花の里　楓葉桃色八重　壹圓
萬歳　楓葉桃紅紫八重　壹圓
プリンセス、ビクトリヤ　白に桃色ぼかし鮮紅筋入八重　壹圓
ウィリー　濃紅色白筋入八重　壹圓

（ペラゴニウム）

パパスニジー　濃紅色八重大房　五拾錢

ペラゴニウム

ペラゴニウムはゼラニウムに屬するげんのしょうこ科の一にしてやはしく風姿を異にし花輪大にして甚だ美麗なり唯其一季咲なるようみと才なの六種あり

小町　白に濃黒紅絞入一重最大輪　五拾錢
プレン　木紅一重特大輪　四拾錢
照天姫　白大輪　拾五錢
萬國一　紫大輪　拾五錢
唐織　淡紫ぼかし上瓣刷毛目肱黒紫一重大輪　五拾錢

麝香ゼラニウム

ゼラニウムの變種にして花葉共細くして葉に香氣あり左の四種あり

羽衣　青葉薄紫小花　拾錢
想夫戀　青葉白小花　拾五錢
苹果の香　拾五錢

原名ナドラチッシムームと稱す獨逸より流輸入の珍種にして葉に苹果の如き佳香あり花は濃紫小輪なり

ベゴニヤ之部

秋海棠屬の洋種にして種類多く四季開花す花葉共美麗光澤を有し年中の觀賞に適す麝葉種は葉を觀賞するものにして花を出すこと少なきも葉形偉大奇斑を呈し新麗を極む何れも栽培易繁殖し易し性質を忌むを以て冬は室内に取入れ夏は半陰地にて栽培すべし

種類撰擇方弊園へ御委任の節は卷末に特別廉價組物販賣の便法あり御一覽を乞ふ

第壹號　木立淡白　苗參本に付　錢
第貳號　木立並赤　五　錢

（ベゴニヤ　レックス）

第參號　木立淡紅　七拾錢
第四號　木立性濃紅　五拾錢
第五號　木立薄紅　七　錢
第七號　楓葉斑白木立　拾　錢
第八號　レックス麗葉貝葉　拾　錢
第九號　レックス麗葉貝葉毛生開花し易し　拾五錢
第拾號　レックス麗葉銀色開花し易し　拾五錢
第拾壹號　レックス麗葉葉に銀色斑入中葉　拾五錢
第拾貳號　毛葉桃色花木立　拾　錢
第拾參號

ベゴニヤ、グロアード、ローレニー

大苗　壹圓五拾錢　中苗　壹圓　小苗　五拾錢

ベゴニヤ中最優等の珍種なり葉は綠色高尚光澤あり花は淡桃色一重咲頗る美麗を極む且其花を出すことの多き恰も株頂全面花を以て飾りたるが如く寸餘の小苗にてよく數多の花を著く暖氣中半陰地室中室内にて培養すれば十二月頃より開花を始めよく數旬の永きを保つ實に參中の觀賞品として秀逸の貴品なり

（ベゴニヤ　グロアード、ドゥローレニー）

第拾四號　葉中葉光澤あり開花多し　拾錢
第拾五號　紙形葉に白星入木立花淡紅　拾錢
第拾六號

ベゴニヤ、タンホード、プール

大苗　壹圓五拾錢　中苗　壹圓　小苗　五拾錢

第拾參號ベゴニヤ、グロアード、ドゥローレニーの實生にて變化したる白花にして更に貴重なり

第拾七號

ベゴニヤ、プレシデント、カーノット　拾五錢

木立性にて葉闊大綠色に銀色の斑點を呈し花淡桃色大輪光澤あり一花梗に數千花を垂下し頗る壯觀あり

第拾八號

ベゴニヤ、ソコトラナ　四拾錢

木立性、葉表面青に白點の子斑不斷開花す　拾貳錢

第拾九號　木立性、葉裏面赤紫色花酔白開花多し　拾五錢

第貳拾號

ベゴニヤ、ベルサイレンス　四拾錢

ベゴニヤ種屬中の珍品にして塊狀を有し株立性にして葉は闊く薄の葉の如く花は冬咲桃色一重大輪頗る美麗なり

羊齒科之部

羊齒科植物は觀葉品中殊に珍重すべき品種にして種類頗る多し何れも風姿高尚優雅四時の觀賞に適し殊に切花盛花に必要なるものなり培養法は腐葉土又は水苔の細く刻みたるものと細砂とを等分に混じたるものにて小鉢植とし暖氣中半陰地室中室内に取入るべし肥料は暖氣中時々少許の油粕を施すべし

第貳拾壹號　拾五錢
レックス麗葉貝葉銀色砂子斑入
第貳拾貳號　貳拾錢
レックス麗葉性貝葉渦卷厚葉毛生奇品
第貳拾參號　貳拾錢
レックス性楓葉酔白小花
第貳拾四號　四拾錢
木立性楓形大葉に白銀斑入極珍種
第貳拾五號　拾五錢
木立性、葉厚き長形に白銀斑入、花淡色
第貳拾六號　拾五錢
木立性、葉厚き長形、花酔白
第貳拾七號　拾五錢
木立性、厚き長形、花淡紅

アチアンタム、キューニヤタム　貳拾五錢
小葉深綠色にして性強健葉茂し易し
アチアンタム、ダバリナ　四拾錢
中葉にして美事なり
アチアンタム、八重葉　四拾錢
緩性にして深綠色美事
アチアンタム、ベルサイレンス　四拾錢
中葉にして歎抜く切花に用ひて殊に綠なり
アチアンタム、マクロフイルム　四拾錢
多肉大葉にして勇壯なり

50音検索
難読品種
読み方一覧

（ラクシャ）

一、緋縅　二、富士乃旭　三、丹頂　四、乙女の袖　五、鳥羽玉　六、井手の里　七、式部　八、伊達紫　九、緋の袴　十、酔楊妃　十一、紅雀　十二、衣通姫

アヂアンタム、コーダタム　壱圓
銀杏形の中葉瓦生し其先端に子株を生ずる珍種なり

ネフロレピス、マーシャリー　参拾錢
最も矮性、葉片細小にして「アヂアンタム」の八重葉の如く重畳する奇品なり

ネフロレピス、スコッチー　四拾錢
短矮八重葉にして頗る優品なり

ネフロレピス、大葉　貳拾錢
大葉にして伸長し易く観賞あり

羽衣しだ　貳拾錢
緑葉に白色の縞を呈す美麗なり

紅虎の尾　短矮にして整姿及新葉は紅色を呈す

矢の根しだ　濃緑色にして光澤あり葉形矢の根の如し

玉しだ　性殊に強健にしてよく繁茂す葉は針生にして

フクシャ之部

五拾本以上は特別割引仕候
発送時季九月より翌年五月まで
常緑性植木なり形狀圓の如く甚だ珍奇美麗なり且つ花季

衣通姫　外白内本紅に白絞一重　貳拾錢
紅雀　外薄紅内本紅一重筒咲　貳拾錢
緋の袴　外白内赤一重　拾錢
富士の旭　外赤内白八重　拾貳錢
丹頂　外緋紅内白一重　拾錢
乙女の袖　外白内紫一重　拾錢
伊達紫　外赤内紫一重大輪　八錢
緋縅　緋赤一重大輪　八錢
式部　外赤内紫八重　七錢
猩々　緋赤一重（別名フェノメナル）　六錢
鳥羽玉　フクシャ中の最大輪にして外光紅、内黒紫八重（別名ヒエイヤ、ナアライフ）　貳拾錢
井手の里　外緋紅内上紫一重、葉黄金色（別名ストムキング）　貳拾錢
酔楊妃　外薄赤桃色ボカシ八重大々輪（別名エラメラルダ）　貳拾錢
紫濱の暁　外赤内赤に紫大覆輪淡朋紫赤に變ず八重大々輪（別名メリエ、ラジプローサ）　參拾錢
紫雲龍　外紅内若紫八重大々輪（別名シルバーメス）　參拾錢
天津乙女　外白に少し桃色を帯び内紫掛る紅一重筒咲　參拾錢
サンレー　葉に鮮麗なる白斑覆輪を呈し花は外紅内赤紫一重　貳四
アーガス　葉に黄の斑覆輪を呈し花は外紅内赤紫一重　七拾錢
ゴッテンゲン　「青地濃茶色を以てボカシなる葉を有し花は濃朱色　四拾錢

仙人掌之部

（三二）

永く園藝家の必ず栽培すべき珍種なり性少しく寒を忌ひ

種類撰擇方略圖（御委任の節は巻末に特別廉價組物販賣の便法あり御一覧を乞ふ）

蟹の手（一名ジャコバ）　壱株に付拾錢
形狀蟹の手に似て一月頃紅色三段咲の美花を開く

蟹の足（一名蟹葉）　拾錢
前種に似て稍々大形なり三四月頃開花す

蟹の手　紅紫花　貳拾錢
新珍種にして至て艶麗なり

紅花孔雀　拾五錢
形狀孔雀の尾を立てたるが如し夏月鮮紅色の大花を開く

白花孔雀　貳拾錢
前種の白花なり

鬼の腕（一名鬼子角）　拾錢
乳狀肥大四凸花しく奇形なり花は淡褐色八重

羽團扇　葉平圓扇狀をなし成長し易し　拾錢

金毛紐　拾錢
又旋紐、岩絞摩の名あり、細き紐形にして長き三尺餘に伸び茎外に垂下し絶春紅色の美花を開く甚しく觀賞に適す

青珊瑚　拾錢
小枝叢生して黄花を開く

九十九　拾錢
形牛の角に似て茶褐色に紫斑點入の奇花を開く

耳　拾錢
形如る奇にして人の耳に似たり

姫巌石　拾五錢
四凸甚しく恰も岩の如し

金鳥帽子（一名獅子毛）　拾錢
形筒子、黄色の細毛あり葉々成長し奇觀あり

金毛　拾錢
葉手狀に似て成長し易く黄色の細毛あり

斑入花盛丸　拾五錢
花蕾丸の白斑入にして美事なり

蝸牛　貳拾錢
細き乳絞集合して頗る奇形をなす

青黄丸　貳拾錢
圓形にして浅き條溝あり刺茶褐色花黄色大輪　拾錢

松霞　拾錢
圓形にして白及褐色の細毛を有し繁殖速なり淡黄小花を開き程色の佳賞な結び頗る美麗

朝日　貳拾錢
千本節の白斑入頗る鮮美

新種シャコバ、ドイッチ、カイゼリン　參拾錢
淡色に紅絞咲珍種

金糸丸　七拾錢
毛刺金色にして長く奇品

青棚　拾錢
三種形にして成長し易く枝梢より長き根を垂下し棚の如し

マクニヒグム
蟹の手の一種にして多肉花は朱紅色八重咲　五拾錢

白玉兎　四拾錢
丸形にして白毛密生す花は紅一重咲花だ美

錦寶丸　七拾錢
圓形にして銀白色の短毛密生し其中心に曲り曲りたる赤褐色の毛刺を有し美麗なり

銀毛紐　參拾錢
紐形にして毛刺白色花は桃色八重大輪

七々子丸　拾錢
丸形にして花は白の小輪

鉢植及花壇植宿根草花苗之部

以下耐寒性（多年と雖も露天にて茎支へなきもの）

五色撫子　拾錢
初め白に開花し漸開するに從ひ漸次紅色に變ず短矮にして開花し文人盆栽として風致あり

松葉撫子　拾錢
至て短矮にして葉は松葉の如く花は桃色可憐なり春季開花す鉢花壇共に適す

松本仙翁絞　拾五錢
矮小にして朱紅白絞入上品なり

シクシャ　拾錢
一名花茗荷と稱す羽狀茗荷の如く六月頃より茎頂に白花を開く芳香あり花季永く花壇に植えて妙なり

アガパンサス
六七月の頃花茎を出し茎頭に碧色の花を簇開す珍奇美麗なり花壇植に適す高二三尺
一重　貳拾錢
八重　參拾錢

アガパンサス、アルバ　一重大花　六拾錢　一重葉に黄縞入八拾錢
前種の白色一重咲にして珍貴なり　四拾錢

ツリトマ　拾五錢
丈夫なる宿根草にして六七月の頃花茎を出し黄褐色の奇花を滿開す高四尺に達す花壇に植えて奇觀を呈す

麝香撫子
原名カーネーションと稱す花は八重變大にして芳香馥郁たり四季開花し挿子中の大王なり
佛國種紅咲色や混合苗　壹株拾五錢　拾株壹圓貳拾錢

極大輪四季咲　カーネーション
最近輸入の優種にして花輪の大色彩の美前種の比にあらず左の各種あり

マルシオネス　七拾錢
純白千重大々輪

ミスジョッケル　七拾錢
純黄八重大々輪

マーミオン　七拾錢
紅地白ボカシ大覆輪千重大々輪

ドクターアイレン　五拾錢
濃赤紅色千重抱咲大々輪

レベルネス　五拾錢
上紅色八重大々輪

ゴールデンレビス　五拾錢
濃紫紅色八重大々輪

カロラ　五拾錢
濃紅色八重大輪

（三三）

フアイヤーキング 朱紅色八重剣咲大々輪 参拾錢
エンチヤントレス 淡桃色千重大々輪 参拾錢
マダム、バンホーテー 酔白地紅絞八重大々輪 参拾錢
ロサー 橙色八重大輪 参拾錢
バフアン 濃黒紅千重大々輪 参拾錢
ハリーホベル 雪白に紅ぼかし八重大々輪 参拾錢
松葉菊 丈夫なる多年生にして葉は松葉牡丹に似花はみぞぎくに似たり鉢植又は花壇に適す 白、五、紫、赤、五錢 紫性金華色 拾錢
穂蓑 短続にして穂を出し文人墨客の愛親に適す 五拾錢
美人蕉 葉芭蕉に克似し短小優雅にして産風に大なる紅色の花房を出し至て珍奇美麗なり葉の高さ鉢植なれば二三尺地植にても五六尺を出でず 拾錢
叡山すみれ（みぞすみれ） 比叡山の産にして葉に切れ込み深く早春多數の白花を開く芳香あり至極優雅也性半陰地を好む 大株 五拾錢 小株 参拾錢
白嶽菫 對馬國白嶽の原産にして草體叡山菫に似花は淡紅色にして大く且芳香峻烈なり 拾五錢
はせしば 葉は蕨に似て風致あり文人盆栽として賞せらる 拾五錢
米國菫 丈夫なる宿根草にして花は紫に白絞高尚なり文人盆栽に適す 白花 参拾錢 淡紅花 参拾錢
新種秋明菊 秋明菊の改良種にして至て高尚優雅なり盆栽又は花壇植となすべく性頗る能く寒に耐え栽培し易し（別種秋明菊） 参拾錢

龍膽白花 花色純白にして珍貴品なり 参拾錢
花勝見（一名鶴しやが） 桔梗色 五拾錢 白色 参拾錢
桔梗 白、紫、絞 一種 五錢づゝ
黄色花菖蒲 拾五錢
草夾竹桃 白、赤、白底紅、淡紅 各五錢づゝ
紫蘭 白花 拾錢 覆輪葉 拾錢 赤花 六錢
いちはつ 参錢づゝ
矮石竹赤 拾五錢
矮石竹白 拾五錢
立浪草 白、紫、淡紅 各五錢づゝ
紫苑 各参錢
姫紫苑 各参錢づゝ
美女櫻各種 各参錢づゝ
がんび 拾五錢
紋花仙翁 拾錢
白花仙翁 拾錢
はまぎく 五錢

縞すゝき 参錢
虎すゝき 参錢
糸すゝき 参錢
ひおゝぎ 参錢
のこぎり草 白、紅、海紅 各参錢づゝ
以下不耐寒性（温室内に取入るべきもの）

（草夾竹桃）

斑入葉金蓮花 葉に雪白の斑を交へ至て美麗なり花は橙紅 拾五錢
アキランサス 小葉密生し甚だ美麗なり小鉢又は夏季の花壇植に妙なり又テランセラと稱す
青に紅紫斑入 壹株に付 七錢
青に橙紅斑入 壹株に付 七錢
青に黄斑入 壹株に付 四拾錢
新種青に紅紫斑入大葉至て美 拾錢
新種青に黄斑入大葉至て美 拾錢
新種青に黄斑入大葉至て美 拾錢

玉蟬花之部（たませみばな）

拾種以上壹割引 五拾種以上壹割五分引

水陸共に能く生育す移植季は六月下旬より翌年二月下旬迄宜しと雖も開花後も最良とす（但遠地輸送は十一月頃より翌年二月頃迄の間最も輕便安全なり）一株二本乃至四五本宛古根を去り栽植すべし距離は幅半間長一間半の花壇に十八株を適當とす肥料は開花後より出用迄に二三度早春萌芽前に一度以後花蕾を抽出する迄に二度を施す稀薄なる人糞尿又は油粕の腐敗せるものを宜しとす濃きに過れば花葉を縮まむるの虞あり毎三年に分植すれば勢力を強盛ならしめ艷美の大花を開かしむることを得べし新植を得んと欲せば播種を行ふべし播種後二三年にて開花するものなり

種類撰擇方弊園へ御委任の節は巻末特別廉價組物販賣の便法を御一覧を乞ふ

三英 壹種に付 六錢
楊貴妃 赤底白
東光 紅輪掛る紫大輪
喜見城 紅筋入薄紅更紗剣赤紫大輪
吉野の里 白地淡黄ぼかし大輪
昔男 白地紫咲掛大輪
伊達紫 紫大輪
紺双子 藤紫地濃紫筋入剣赤紫爪紫
萬國一 紫地瑠璃紫筋入剣赤紫爪瑠璃紫
不老の友 紺青色大輪
人見の關 雪白大輪剣に少し紫筋入
二見ヶ浦 水藍色剣爪薄藍色
富士の峯 雪白剣薄紫大輪
旭駒 紅底白大輪
東雲の空 藤色
司錦 白に紅紫筋剣赤紫爪紫更紗
酔玉 酔白獅子咲
秀紫 鮮紫色大々輪
七福神 淡紫獅子咲白覆輪
都の獨 白に淡黄筋入
三國錦 赤紫更紗剣赤紫爪赤紫更紗
御所車 赤に白筋入

六英 壹種に付 七錢
雲井坂 藤色大輪
藤牡丹 藤色大輪美事
君の恵 白地淡黄筋入大輪
晩霞 雪白
夾山 酔白地紅藤色筋剣紫大輪
浪花之 白地に淡黄筋極大輪
雲司 小豆色
井 白地に紅と紫との絞り
唐子 白に淡紅ぼかし
染
旭

（玉蟬花色花浪）

牡丹咲 壹種に付 拾錢

佐野の渡 雪白大輪
總冠 瑠璃に白鏡入
八重藤 藤色大輪
舞孔雀 赤紫光澤あり
爪折笠 紅臙脂多し
獅子遊 淡紫

特別品 壹株に付

浪花潟 縁紅縮緬獅子六英大輪 七拾錢
舞子の濱 縁淡黄底白六英大輪 貳拾錢
白鶴 雪白斑柄地三英蓋合大々輪 貳拾錢
東雲 薄藤色斑覆白六英大輪 拾五錢
浮舟 淡黄に白筋入至極優雅 拾五錢
鼠返 大々輪 拾錢
勇獅子 淡藤色六英大々輪 拾錢
八ツ橋 白地赤紫筋入白覆輪 拾貳錢
湯煙 剣赤紫爪淡紫三英 貳拾錢
鹿兎 瑠璃色六英大々輪 貳拾錢
殿上人 光澤を有する黒紅紫牡丹咲 拾五錢
若松 紅六英大々輪 拾貳錢
湖波 赤紫六英大輪 貳拾錢
大和錦 瑠璃紫六英特大輪 貳拾錢
伊勢の森 雪白三英特大輪 貳拾錢
立田川 白地紫ぼかし入爪同色 貳拾錢
玉照君 剣紫三英大々輪 貳拾錢
三國 紺青色六英特大輪 貳拾錢
塵間の森 縁紅三英大輪 貳拾錢
綾瀬川 雪白三英大々輪 拾五錢
花霞 赤に白筋三英大輪 貳拾錢
菊江錦 白地淡黄ぼかし 拾五錢
千歳川 入三英大々輪 貳拾錢
水浸黄六英きくり咲 貳拾錢
雪白地紫更紗絞三英大々輪 貳拾錢
白に濃紅紫更紗絞六英大輪 貳拾錢
白に淡水色ぼかし六英大輪 貳拾錢

三英、六英、牡丹咲　拾株　參拾錢
銘札なし色々混合　一百株　貳圓七拾錢

芍藥之部

種類撰擇方弊園へ御委任の節は巻末に特別廉價組物販賣の便法を御一覽を乞ふ

拾株以上壹割引
五拾株以上壹割五分引
百株以上貳割引

秋彼岸より十二月末迄の間に植込むときは翌春花を上ぐることを保證すと雖も稍々小輪なり二年三年目に至りて最も壯大の花を上ぐるものなり肥料は人糞に三四倍の水を混じたるもの又は硫酸廻水を秋彼岸より翌中迄の間に二三度施すべし

甲之部　壹株に付　參拾錢

銀香爐　雪白玉抱咲金紐座至て大々廻
九尾の玉　移り白に白黄紐立大廻大輪
浪花紅　淡々黒紅丸笹金紐大々廻大輪
大和三階　薄色に白紐座上に薄色に紅絞大三段咲
羅紗の袂　雪白抱咲白紐しべ立大々廻
獅子遊　本紅に紅の筋大々廻
白帝城　雪白二三重金紐大廻
千代鏡　白に紅立絞萬重
大鵬鳥　模色丸笹金銀立座大々輪
羅城門　本紅二重綿紐座大々輪
例遊山　淡紅に薄日本立大座大々輪
千尋底　本紅底紋白一重金銀大座大輪
黒雲龍　濃黒紅三四邊金紐大座大々輪
金絲鳥　本紅丸笹、紅と白と金との三色交立廻

乙之部　壹株に付　貳拾五錢

白星光　薄白一重立大々廻
蓬萊宮　濃本紅丸笹金立紐廻
富士霞　薄紅丸花金紐廻
玉獅子　雪白丸笹金銀獅子廻
沖の浪　暁白長笹友立至て大々輪
唐織錦　神雪白濃紅絞金廻
都計南　紅丸笹錦立廻
時雨山　薄色丸花金上紐廻
紫雲鏡　常盤丸紅一重金廻大輪
碧戸紅　紫紅二重金廻
酔顔　桃色丸花金紐廻
墨染　黒紅丸花銀紐廻
青龍染　雪白に金銀立大廻大々輪
明日潟　薄紅二重金紐廻
銀覆輪　本紅に白の環覆輪二重金紐廻

丙之部　壹株に付　拾八錢

青柳染　青白絞萬重手球花
玉兎　雪白丸笹金廻早咲
疊見喜　本紅二三重金紐大廻
武藏潟　薄紅二重金廻
富士嵐　雪白千重中輪
野狩鏡　薄色金廻
寶の戸　本紅三四重金紐大廻

特別品　壹株に付

群芳樓　淡紅丸笹抱吉友爪金糸廻上に小笹田で千重咲絶大　八拾錢
不老の友　輪花黄强壮
園の譽　薄紅二重丸笹抱咲色澤吉　八拾錢
金紐廻大々輪
神代　醉白二三重、白黄に紅掛　五拾錢
絹友立大廻大々輪
絹延三階　本紅丸笹友裏白大廻大輪　六拾錢
淡紅爪白紐廻上に小笹多　五拾錢
出三段咲最大輪

錦の榮　薄紅に紅絞萬重大々輪　四拾錢
獅子頭　ほき色萬重矮性
美人醉　醉白二重、白黄獅子廻咲　五拾錢
大輪
譽の錦　薄紅一重白黄友立花廻輪　四拾錢
葉に黄斑入
花香園　淡紅丸笹爪金友立大々廻　五拾錢
大々輪
大花笠　本紅丸笹平立大々廻大輪　五拾錢
不夜城　濃黒紅二重、金紅錦紐廻　七拾錢
大輪光澤絶佳

富士の曙　最新種醉白丸笹二重、白　壹圓
黄紐大廻大輪葉丸形、蕚
柄短くして枝よく伸長し
最も生花に適す

嵐山　淡色二重、白黄獅友立大　六拾錢
大廻大々輪、間に三段咲
出づ
殘雪　醉白二三重金廻、蕚に雪　六拾錢
白美斑入
大和錦　白に本紅絞一重、白に紅　五拾錢
絞細友立大々廻奇品
月の鏡　白二重金銀廻至極大々輪　四拾錢
日月光　濃紅二重金紐紅至極大輪　四拾錢
東鏡　紅、爪曙白二重金銀廻至　四拾錢
極大輪
吉野の奥　淡紅三重金紐廻大々輪　四拾錢
水芙蓉　咲初醉白後白二重金紐廻　四拾錢
大々輪
曙　淡紅二重、金紐廻大々輪　七拾錢
大盃　薄紅二重、金紐廻大々輪　四拾錢

銘札なし八重一重種々混合
拾株に付壹圓　百株に付八圓

菊之部

菊苗植付は五月上旬より六月中旬迄の間例と相成苗御註文も重もに其頃に御申込相成候へども遠隔の地へ運送するは二月より三月迄の間苗短くして重量軽く且つ途中蒸湿の憂無之沿着安全に付其頃御註文来順繰両して鉢又は畑地へ假植をなし六月中旬に至り本植致候はゞ大に都合宜敷候右弊園多年の實驗により御注意申上候

割引法
貳拾種以上　壹割引
五拾種以上　壹割五分引
百種以上　貳割引

種類撰擇方弊園へ御委任の節は巻末に特別廉價組物販賣の便法を御一覽を乞ふ

○印　草丈に伸長するもの
●印　草丈に短きもの
無印　中等のもの
△印　昨秋より新發賣種類
昨秋より發賣品は最近年後く来だ長短を明記し置けり

八重千重大々輪　苗壹本に付

美人醉　△白に絡淡紫移りあり中壹圓
黄龍閣　濃玉巻千重大々輪
新金寶冠　純黄中管大走内抱　八拾錢
獅子神樂　△濃黄大葩千重抱咲　七拾錢
大々輪
太刀風　咲初醉白滿開雪白
舊小町　●大管大走内巻抱八　七拾錢
重大々輪
佐渡ヶ島　△純白大管外走内抱　七拾錢
外銀内濃紅大葩抱　六拾錢
咲千重
以下壹本五拾錢づゝ
純黄中管千重外走
△内抱大々輪

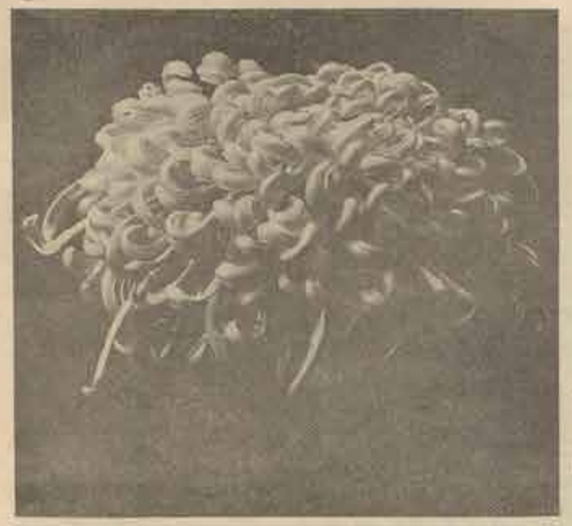

（美人醉）

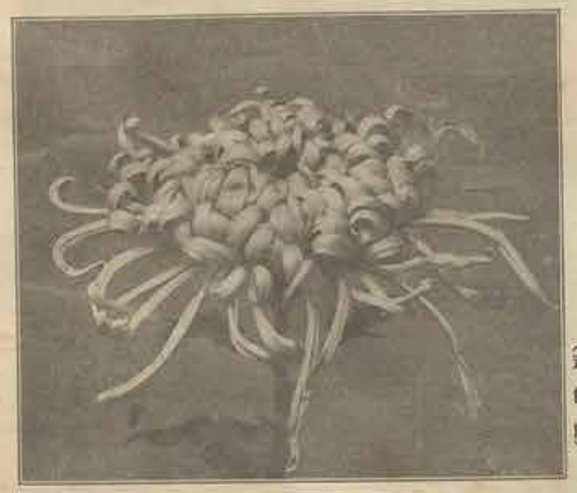

（黄龍閣）

白幡龍　△雪白大管千重外走
若狭　内抱大々輪　雪白中管八重極大
潜媛　△大輪　内極上紅外淡色爪
金抱咲萬重大輪
滿山の雪　○咲初移り白滿開雪
白千重大走内抱
以下壹本四拾錢づゝ
千松島　△濃黄中管大走内抱
大海の月　千重大々輪　青白管大走内抱千重最大輪
著しく光澤あり
新若紫　○紅紫中管千重大走内抱絞玉
陶令　雪白大管大走内抱千重大々輪
濱松の音　白大管走内抱千重大々輪
椿無鎧　外濃金内濃朱大葩八重大々輪
猩々の舞　濃紅大葩八重抱咲
初瀬　雪白大管大走内抱千重大々輪
凱旋　淡紫中管絞玉巻千重大々輪
以下壹本參拾錢づゝ
瑞穂國　白紅更紗金爪
律の調　外銀色内上紅
大澤　紅白縞
玉の緣　銀紅
白狐　雪白千重抱咲毛刺
雨乞小町　○淡紅大走八重内抱大輪
千代の光　△外金内朱大葩八重大々輪
近江司　△淡紅中管外走内抱千重大々輪
大瀧龍　青白中管爪抱外走千重大々輪
寒香　△白黄大管内抱八重大々輪
富士の峰　雪白大走内抱千重
見返り櫻　▶茶紅平葩千重大走巻抱獅子
新天地　濃黄大管千重外走内抱大々輪
○輪

50音検索
難読品種
読み方一覧

（新　金　賞　冠）

彌生　○淡小豆色　千重半管抱最大輪
掛橋　紫大管八重抱咲大々輪
香爐峰　酢白中管外走内抱千重大々輪
道成寺　外白内紅紫大走　千重内抱大輪
金幣　外金内朱中管千重大輪
黄金の花　●濃黄千重抱咲大々輪
楊貴妃　○外銀内紅千重
高嶺　●黄檸筋大管走　内抱八重大々輪
若柳　○青黄中管萬重大々輪
玉勾玉　●外金内朱三重大々輪
扇　○極濃黄色大走　内抱千重最大輪

以下壹本貳拾五錢づゝ

旭龍　淡紅紫爪白大走萬重内掘大輪
雪嵐　雪白大走内掘千重
茶香の玉　黄檸紋中管匙脚　外走内抱千重大々輪
都　雪白浪頭千重大々輪
五大州　濃黄千重抱大々輪
鳥月　淡紅霞花整道狂千重太々輪
桃　濃黑紅大葩八重抱咲大々輪
槌遊　雪白中心黄千重大々輪
鶏立　淡黄大葩八重大々輪
天澤　淡紅紫爪白大走萬重内掘大輪
天晴錦　△赤紫大管外走内抱大々輪

黄雲臺　△濃黄千重道狂大々輪
簾間の月　○青　色
蜀江錦　金　紅
玉の露　外白内淡紅走付　千重内抱大輪
紫紅晴　桃色大走千重内掘大々輪
ショーシダブルユ　●黑紅萬重来國種
萬代　濃紫大管千重外走内抱大輪
御所柳　濃黄千重走付大輪
電光　○淡紅紫大走萬重最大輪
高麗錦　紅檸大走千重内掘大々輪

（千　松　島）

嵐山　純黄大管走内抱千重大々輪
伊勢土産　外金内朱千重抱咲大々輪

以下壹本貳拾錢づゝ

六韜三略　濃紅紫千重大走内抱
金環飾　○極黄中管千重　葩先奢最大輪
雙鶯巻　○薄紫爪金大走　千重内抱大管大々輪
高砂　白に紫縞入中管　大走浪頭千重
關の嵐　淡肉色大管外走内抱大々輪
初風　濃黄中管千重外走　内抱大々輪
笑顔　○淡橙色大走内抱千重大々輪
聖歌の譽　●淡色千重抱咲大輪

沖の波　青白中管玉交萬重大々輪
欺雪　△雪白千重抱咲
翁　○檸　黄檸八重
御帝錦　薄　紅
花籠　外白内紅更紗大葩八重大輪
州崎銀花　雪　白
高津の雪　○酢白、爪薄黄千重抱咲大々輪
伊勢の海　咲初酢白、後雪白千重抱咲最大輪
大浪　○白金爪
白鷺　紅　縞
巴　●淡色毛回
桃園の狐　純黄千重大々輪
萬花の長　外銀白内淡赤色　八重抱咲色彩類る奇
陸奥　白萬重大走内掘
白鳳　酢白大管走内抱　千重大々輪
玉の位　白に紅縞入大管走抱咲大々輪
丹頂　雪白千重
白雁　紫白爪千重
車返　純黄外走内抱最大輪
峯の山吹

以下壹本拾五錢づゝ

鳳凰錦　紫萬重大々輪
關の錦　外金内古代紅大葩千重抱咲
笑大眞　ときの色中管千重大々輪
初着の袖　帶黄白色天走　千重浪頭大々輪
天津の空　外銀内紫鹿笛千重抱咲
ゼ、クイン　白萬重盛上咲
千代田乃雪　青白千重抱咲
一去一來　○外白内淡紅紫中管大走　千重内掘
竹林の雪　白黄千重抱咲大々輪

業平　橙色に紅縞入外　大管走内平脚抱三重大々輪
加茂川　△純黄外走内抱千重大々輪
宮城の譽　△雪白外走内抱千重大輪
龍の立浪　○雪白大々輪
黄金鶴　○濃黄浪頭千重大輪
唐子の舞　○濃紫大々輪
金色堂　外金内朱千重抱咲外葩走
宇宙龍　○紅檸大走千重内掘大々輪
明治の衣　檸掛ろ濃紅八重大々輪
旭牡丹　濃紅千重抱咲

（高　嶺）

十二一衣　内紅外薄金千重
老歳　黑　紅
籠の内　●薄　紅
鮮鶴　内紫外銀千重
騎龍仙　○檸色千重
名古屋立浪　雪白八重長掘大々輪
青面山　青黄千重大々輪
小櫻綾　○紫白絞
賜錦袍　外金内紅走付千重浪頭大輪
金城閣　●外濃黄内紅更紗大葩八重抱咲

嚴　黑紅大葩八重
染　極黄走付萬重抱咲
星　○極　黄
井手玉川　○薄　紅
吉野の空　○金　紅
錦司　○外金内朱三重大輪
周車の德　●銀色金爪
鶴追鹿　純白千重大々輪
延壽の司　外乳白内淡紫大葩　抱千重大輪
紫雲殿　一名岩戸光、紅紫大走内掘千重
敷島

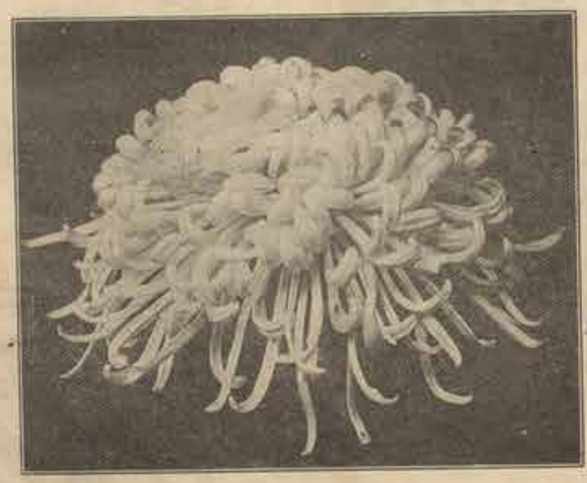

（都　鳥）

50音検索
難読品種
読み方一覧

（線　撒）

床几武者　●金紅
旭　松　●濃黒紅ヶ
☆葩千重大々輪

鶴の巣籠　白四五重
了子咲大輪
錦上花　淡紅紫袋咲
中心抱四五重大々輪紫
に黄変入
京鹿江　紅平葩爪金
抱咲千重
新雪嵐　△白中管八
重抱玉大輪
霞の富士　外白内紅
更紗千重
日光宮　金紅
鑑の玉　白黄
●●●●●●●
以下壹本拾錢づゝ
黄☆乃冠　黄樺大走
千重
御代の鶴　純黄中管
千重大々輪
長恨歌　黄樺千重
大走内抱
樺色千重管走大々輪
外銀内黒紅走付内抱大輪
●純白大葩抱咲千重大輪
内樺紅外樺葩御四五重内平
抱咲大輪
●雪白羽管千重茶咲大輪

紫玉龍　紫管定内抱千重大輪
豐の秋　黄に樺紅筋入八重抱咲
新老の友　○淡肉色大走萬重内抱大々輪
花の帝　○白中管大走八重内抱至て大
輪黄樺外走内抱千重大々輪
高千穂　とき色平葩千重抱巨大々輪
花瓢子　黄
浮れ獅子　白
田子の富士　雪白
富士の空　雪白千重抱咲外葩走大々輪
銀世界

老の遊
三日月　樺色千重管走大々輪
白蓮　外銀内黒紅走付内抱大輪
駒止　●純白大葩抱咲千重大輪
内樺紅外樺葩御四五重内平
抱咲大輪
唐糸（一名白鷺）　●雪白羽管千重茶咲大輪
蟹牡丹　●濃紅千重抱咲
中津國　○酉白
樂太皷　○青黄
御狩土産　○浦黄
イルカンニング　白紅更紗萬重米國
種

不老金　純黄萬重
辰一天　純黄千重毛剌大輪
大和錦　外金内紅千重大々輪
黄金錦　黄金色袋葩玉抱咲大輪
蜂の巣　黄樺大了子咲中輪
●薄とき色綿管千重
曙　外銀内濃紅八重
銀龍　濃紅紫八重抱咲
紅牡丹　●淡色萬重大々輪
玉芙蓉　外薄金、内薄紅更紗千重大
々輪
玉鳳　外銀内黒紅
小町　○純白千重抱咲大輪
雪蓬摩　樱色千重大輪
遠山櫻　白既黄袋葩千重
松間の月　雪白萬重抱咲
新高山　白に本紅更紗千重
組上錦　●濃紅紫千重抱咲
紫式部　○帽白に淡紅絞千重抱咲
朝千鳥　○白に淡紅絞咲分千重
新太陽錦　○薄紅
二羽の鶴　淡紅大葩八重大輪
櫻川　淡紫千重
竹の林　○金
金孔雀　金紅
羅城門　○淡色千重浪頭大々輪
浮橋　●白
立浪
●●●●●●●
以下壹本七錢づゝ
驛路の鈴　○樺黄千重走付内抱
孔雀丸　とき色中管萬重大々輪
霞　●薄色八重大々輪
紫光袋　紫大管走付千重抱咲
朝　とき色千重抱咲
遠近人

老松　赤茶色千重
御所車　○紫淡頃千重
紅龍鶴　○濃紅紫袋葩中心抱四五重大
大納言　々輪
樺黄
彌生の空　○薄色萬重抱咲
千鳥　○とき色平葩千重大輪
醉龍　醉白千重大葩抱咲大輪
熊遊　●紅二重大了子咲
富士の曙　白
源氏車　醉白
盛岡御所車　淡紅中香
金寶冠　○樺色萬重大々輪
雪有香　●薄とき色に黄大了子咲
富士の雪　雪白千重丸咲
妹背山　樺金千重
世界の圖　○樺紅
寶結　○黄
鶴の細道　黄
眞鶴　●薄紅
大阪山　●金紅
富士見笠　●薄紅
玉の浦　外銀内紅千重
鶴の羽重　○雪白
西郷　●薄紅
雲の上　●金紅
金龍逸　樺黄
第二弘徹殿　●雪白鳥毛咲

奇品　苗壹本に付

花の波　淡紅大管二三重
抱咲大々輪奇品　貳拾錢
●●●●●●●
以下壹本拾五錢づゝ

（四〇）

羽衣　●紅紫に白覆輪千重　鳥毛咲大
抱色羽上
胴白千重龍の爪咲
龍の爪
●●●●●●●
以下壹本拾錢づゝ
茜屋の月　樺黄龍の爪咲

絲管大々輪

苗壹本に付

玉簾　移り白縮玉抱千　五拾錢
重大々輪
花の峯　淡紫萬重玉交大　五拾錢
輪
弓張の光　濃黄千重大々輪　五拾錢
新金錦　樺黄大走内千重　四拾錢
大々輪
●●●●●●●
以下壹本參拾錢づゝ
星降り　○淡紅玉交八重至て大輪
松風　△樺黄細管八重大々輪
雪月花　外乳白内桃色外走内玉巻八
重大々輪
眺光　△濃樺紅千重大々輪
石閃花　●黄紫萬重
見驚　○黄大走萬重内獨殺大輪
金鵄の司　黄千重玉交り
翠月　青白爪抱千重大々輪
琵琶湖の渡　阪始め淡紫薄間雪白千重大
大輪
許の紐　紫爪金八重
●●●●●●●
以下壹本貳拾五錢づゝ
紫宸殿　樺々濃樺紅色八重大輪
金色千重大々輪
二等新天地　○極濃黄一重大々輪
龍の髯　△雪白細管八重大々輪
月桂冠　△樺紅千重大々輪
一天四海　淡紅爪曙白八重
珠鑒

黄玉龍　純黄二重
明治の譽　紫千重
●●●●●●●
以下壹本貳拾錢づゝ
意外　△濃黄糸管玉付八重大々輪
一等波上の月　青白一重
昇天龍　黄色な管ゞ白色　巻玉抱八重
花車　樺紅中管八重事咲
●●●●●●●
以上壹本拾五錢づゝ
布引の瀧　白細管千重大々輪
細蛛遊　○金樺八重
青雲龍　青白一重
高雄　濃黄千重抱咲
●●●●●●●
以下壹本拾錢づゝ
新布引の瀧　雪白萬重玉交り
戀衣　●薄紅八重

一文字咲（淡花咲）

苗壹本に付

幸の秋　雪白に紫更紗入極大廣葩大輪　壹圓
錦の榮　外金内朱大廣葩大輪　貳圓
太陽錦　外白内上紅紫中筋　貳圓
金鳳　外金内朱爪抱よし大廣葩大輪　七拾錢
日本魁　淡紅大廣葩　七拾錢
銀鳳　外銀内上紅紫大廣葩　八拾錢
濃紫　外淡内紫大廣葩　七拾錢
朝潮　外黄内朱大廣葩最大輪　壹圓

黄金の玉　○濃黄に少しく紅筋入大廣葩大輪　五拾錢
勝山の秋　外金内紅大廣葩大々輪　壹圓
紅葉狩　外黄内古代紅廣葩大輪　七拾錢
吹笙　朱紅廣葩大々輪　八拾錢
彌生の月　外銀内紅紫廣葩大々輪　五拾錢
鳴鳳　○純黄大廣葩　八拾錢
春の海　外銀内淡紅大輪　七拾錢
新朧月　暗白に淡紅更紗大廣葩　四拾錢
彌生　○淡紫　大拾錢
曙錦　○とき色大々輪　參拾錢
玉之海　外白内紫廣葩　參拾錢
雪山香　白大廣葩大々輪　五拾錢
都の晴　外銀内朱　參拾錢
萬國一（一名小紫）　●外白内濃紅紫　貳拾錢
新遠山霞　白に紅筋大々輪　五拾錢
清涼殿　●濃黄大廣葩　七拾錢
夕空　●白に美紅筋入　五拾錢
浦霞　白地紅覆輪大廣葩　壹圓五拾錢

國栖奏　外銀内濃紅紫大廣葩　壹圓貳拾錢
宇内照　黄に紅更紗大廣葩大々輪　壹圓
初美人　淡紅大廣葩大々輪　八拾錢
花化粧　●外白内紅紫大廣葩　八拾錢
紫光龍　濃紫大廣葩　八拾錢
霞　濃黄に紅更紗大廣葩　八拾錢
春霞　濃黄に紅更紗大廣葩　八拾錢
霞ヶ浦　白に紅覆輪大廣葩大輪　六拾錢
都の色　外白内濃紅紫　四拾錢
紀念　純白大々輪　壹圓五拾錢
彌丹頂の鶴　△淡紅大廣葩大々輪　壹圓
黄金殿　△純黄大廣葩大々輪　壹圓
紅世界　△内上紅紫外淡色大廣葩大々輪　壹圓
豐の春　△白地に美紅色筋入大廣葩大々輪　壹圓
紅葉錦　△濃黄に紅更紗入大廣葩大々輪　五拾錢
新遠山霞　白に紅筋大々輪　五拾錢
破天荒　△濃黄大廣葩　八拾錢

狂菊（東京中菊）

●●●●●●●
以下壹本貳拾錢づゝ
水晶閣　雪白大葩走付八重
萩の下露　外白内紅紫八重

（四一）

50音検索
難読品種
読み方一覧

（狂菊）

猩々の舞　紫紅千重平狂
旭車　雪白外管内平咎込千重

●以下壹本拾五錢づゝ●

雪の曙　●醉白八重
古今の色　濃紅八重
紫雲閣　○淡紫千重
雲井の雁　極淡紫八重
男山　白千重
筆染川　紅紫千重
鶴の臺　○外樣内古代紅八重
和氏の涙　黄千重
繰返し　濃黄大輪
宮城野　醉白に紫絞入外管走付千重

小島ヶ崎　樣黄千重
千代鶴　雪白走付狂千重
恩賜の衣　古代紅裏淺黄八重外管付
錦鱗光　樣千重狂
金屋の蔵　●黄八重狂

●以下壹本拾錢づゝ●

火の玉　濃黒紅
折鶴　○白八重
小町の舞　●淡紅千重
紅錦堆　古代紅八重
宿の一本　紅
太液芙蓉　●茶色
乙女　醉白

（中菊と小菊）

大猩々　桃色千重
朝妻　楽て濃き樣紅爪金千重
雷火　濃黒紅大巻一重狂咲奇品
金光引　純黄針管千重
薄雲　白に紅覆輪不巻八重
丸重　純黄千重

絃　咲初醉白、後雪白 極細糸千重爪糸重咲
麒麟角　樣黄千重、巻先分裂狂咲
玉川染　純黄八重細糸張咲
友白帽　雪白樣細糸狂咲
白熊錦　雪白中糸よれ咲千重
井手乃月　窓之月根子變り 純黄貝咲千重
笑美人　濃紅紫爪曙白千重糸葉

●以下壹本拾錢づゝ●

都鹿の子　桃色に白嶽の子入千重
猛八郎　黒紅狂
操の鏡　淡桃色三重糸葉咲
伊達柳　白紅更紗八重糸咲
金線花　濃樣紅爪金千重
山吹　黄千重巻先裂
新蜀江錦　○濃黄に濃紅縞又は咲分一重
金蘚　濃黄蘚咲
八重垣　純黄千重

八千代獅子　白千重巻先裂
新富士の峯　白針管千重

●以下壹本五錢づゝ●

伊勢絞り　淡桃色に白嶽の子絞千重
榮種の里　濃黄萬重
窓の月　雪白甚咲
月宮殿　醉白千重
茶千歳　●樣茶
大八車　薄紅爪白
染分手綱　白に紫絞入千重後狂
白瀧　白糸狂
黄丁子　純黄丁子咲
千引　とき色管咲千重
大和錦　白と紫の絞
黄龍の爪　黄龍の爪咲
霜楓　樣紅爪黄
日之丸　極紅早咲

（菊）

鳳凰殿　内濃紅、外銀白千重大輪
結玉章　●濃紫千重狂
女優の粧　橙色八重狂

肥後單瓣菊

●苗壹本拾五錢づゝ●

春の曙　紅紫
旭の光　濃紅
天の橋立　樣黄管咲
滿月　白管咲
鶴の羽重　白管咲
稲荷山　濃紅管咲
布引　濃黒紅平葩二重巻咲
緋之衣　白、咲出管後平咲
錦の瀧　白に紅縞平葩二重
佳人の友　紅底白平葩一重
揚羽の蝶　△純黄平葩
風車　白平葩

中菊

此部に記載するものは花輪慣れ小くして枝梢僅盛花の重稍々ることなく風姿優雅にして最も活花に適す

薄緑　淡紫糸巻千重
勇龍　濃樣色糸巻八重

苗壹本に付　四拾錢
參拾錢

染分手綱　濃紫と白の絞り咲分糸狂
△濃紫と白の絞り咲分糸狂

貳拾五錢

●以下壹本貳拾錢づゝ●

都の錦　桃色地爪に薄黄と白のボカシ入極細狂爪先分裂千重

（肥後單瓣菊）

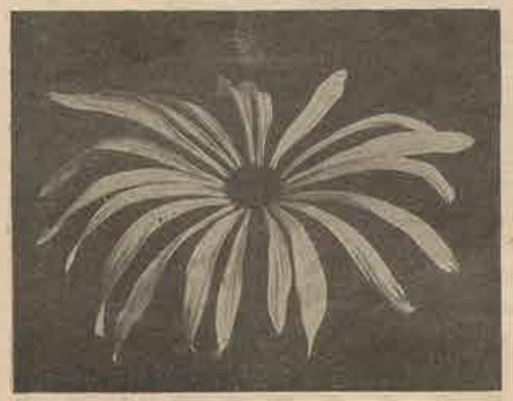

高麗錦　樣黄極細狂、巻先分裂千重
石橋の刻　○淡紅紫爪曙白 千重糸狂咲光澤よし
紫金龍　△濃紫爪白八重
猩々舞　○濃紫紅爪金千重 糸咲光澤よし
通小町　○濃桃色糸巻千重

●以下壹本拾五錢づゝ●

不二の里　白千重巻糸重咲
醉猩々　濃樣色千重糸巻咲
亂糸　○淡黄中糸八重
東方朔　○淡紅中糸よれ咲千重
八重霞　紅紫爪曙白中糸よれ咲千重

（菊）

小倉山　こげ茶
金華山　金紅
黄之司　極黄
霜柱　○白斑咲
姥月　○白口紅覆咲
金松笠　金紅
絹手毬　黄巻咲

小菊（一名貝菊 又七々子咲）

苗壹本に付

第壹號　白　五錢
第貳號　紅紫　五錢
第參號　黄　五錢
第四號　樣紅　五錢
第五號　濃黄　五錢
第六號　鼠（京七子）　五錢
第七號　白（京眼）　五錢
第八號　淡桃色千重　五錢
第九號　濃黄一重　五錢
第十號　淡紅一重（鶴守）　拾錢
第十一號　桃色千重貝咲（京乙女）　拾錢
第十二號　△淡黄千重　五錢
第十三號

食用甘菊

阿房宮　黄大輪　壹本　五錢
　　拾本　四拾錢

夏菊

十月より十二月初旬の間に植付肥料は人屎と水と等分に合したるものを用ゆべし潮灰繁茂するに従ひ大輪は一本三枝より五枝に止め枝頭一花を残け其餘を摘み去るべし最も菊牛の害多きを以て注意して駆除すべし

苗壹本に付

畫　純黄平葩千重狂　拾錢
　　咲大々輪

白瀧　雪白大々輪　拾五錢
夏の雪　雪白大々輪　拾錢
金武蔵　黄に紅縞入大々輪　六錢
友白髪　醉白巻咲大輪早咲　六錢
大和錦　本紅爪曙白大輪　六錢
鼠足　樣黄大輪　五錢
金毛山　樣黄大輪　五錢
旭の港　本紅早咲大輪　五錢
樣重　樣黄千重小輪　五錢
水の山吹　薄黄千重小輪　五錢
井出の里　黄八重中輪　五錢
赤中輪　五錢
高尾　極黄大輪　四錢
黄金　濃紅中輪　四錢
玉紅　極黄小輪上々　四錢
金小判　雪白小輪上々　四錢
夏の月　金紅最小輪　參錢
猿眼　紅中輪　參錢
兒の弓　薄色中輪　參錢
薄化粧　黄小輪　參錢
金雀　金樣小輪　參錢
金幣　淡紅千重小輪　六錢
優鏡　樣黄小輪　七錢

寒菊

移植秋菊に同じ

苗壹本に付

雪世界　白一重小輪　拾錢
銀世界　雪白小輪　五錢
金世界　黄小輪　參錢
紅雀　紅小輪　參錢
殿り　樣黄大々輪　拾錢
司ケ關　紅八重宮輪　五錢
霞　紅八重宮輪　五錢
　　醉白小輪

（菊）

山菊（一名文人菊）

黄壹本　拾錢づゝ

日暮し　暗白一重長弁
金光殿　暗色二重
雲母坂產　黄一重長弁
八瀬產　黄一重匙に切込あり
和田峠產　黄一重
寒霞溪產　黄一重小輪
九重　淡黄二重短弁
雲之上　淡黄二重半
夕凪　白一重小輪
八千代　黄一重半
高臺寺　純黄一重、枝珠に優雅

嫁菜（一名野菊）

壹種　七錢づゝ

春咲白
春咲紫
春咲白矮生
秋咲斑入葉
秋咲管弁
春咲淡紅
春咲淡紫姫性
秋咲矮生（岩よめな）
秋咲白
秋咲紺紫

櫻草之部

拾種重複箱共貳百匁以内
拾種以上壹割引

櫻草は嫁菜なる宿根草にして性質至て強健なり春季他花の切開花に高貴優美且つ捕獲多きを以て小盆に栽ゆるに適す移植季は春秋共に宜し

種類撰擇方弊園へ御委任の節は巻末に特別廉價組物販賣の便法あり御一覽を乞ふ

彌生の霞　裏薄色内白大輪
玉の屋　紫白覆輪中輪
代々譽　藤色抱咲大輪
隱笠　裏薄色内白大々輪
十六夜　裏移白内白大輪
旭の空　裏紅表移白最大輪
大和錦　紅抱咲大輪
須磨　黄薄色内白切咲
松の雪　白地縁絞大輪
紫雲　裏薄藤色表白切咲大輪
岩戸神樂　裏薄紅内白切咲大輪
緋扇子　紅縮咲大輪
酔芙蓉　移り白大々輪
花の上　桃色抱咲最大輪
狂獅子　裏桃色表移白大輪
宇宙　白大輪
吉野山　薄紅藤色表白大輪
旭鶴　紅底白大輪
寶川　紅抱咲大々輪
七賢人　薄鳩地紅絞大輪
銀世界　白大輪
櫻狩　裏桃色地紅絞大輪
青葉笛　青絞大輪
金孔雀　裏紅表白切咲大輪
玉の臺　紅大輪
芙蓉峯　裏薄色内白五尖狀大輪

以下壹種　拾五錢

優等品

千代鶴　白狂咲最大輪
柳の雪　白地縁絞大輪
香爐峯　白狂咲最大輪

壹種に付　貳拾錢
參拾五錢
參拾錢

大明錦　白に本紅絞中輪　參拾錢
鑑樓錦　桃色表白最大輪　參拾五錢

（西四四）

カンナ之部

移植は春より夏の末まで何時にてもよろしと雖も早春發芽前が最良とす
性質强壯繁殖迅速にして初夏より秋末迄絶たず美麗の花を開く種類極て多く花壇に植ゑ又は鉢植に適す

種類撰擇方弊園へ御委任の節は巻末に特別廉價組物販賣の便法あり御一覽を乞ふ

壹株に付

慶賀　青葉濃桃色に黄覆輪大花矮性にして鉢植に適す　貳拾錢
見慧　紫葉上紅に黄更紗入襞層最大輪花葉共潤大肝觀な極む　貳拾錢
光榮　青葉濃朱紅に紅覆輪花葉潤大にして丈低く鉢植に適す　貳拾錢
唐綾　青に紫糸覆輪葉蜜柑色に紅流縞入鶴縞地襞層最大輪　拾五錢
稲妻　紫葉朱紅に黄縞入大輪並極鮮麗　拾貳錢
八重姫　紫葉朱色狂咲中輪矮生　八錢
紫雲　紫葉朱紅大輪　拾貳錢
大覆輪　青葉濃紅に黄深覆輪　拾貳錢
唐織錦　青葉黄に樺星入大輪　拾貳錢
蝦夷錦　青葉黄地に紅吹出絞受咲大々輪　拾貳錢
初日の出　青葉黑紅大花　拾錢
黄之司　青葉純黄受咲大々輪　五錢
花冠　青葉樺紅大輪　五錢
蜀江錦　青葉黄に樺星入　五錢
司紅　青葉洋紅大輪　拾貳錢
綾錦　青葉黄に紅咲出絞大輪　拾貳錢
箙火　青葉暗紅色大輪　貳拾錢
セマフォール　青葉黄に紅咲出絞大輪　參拾錢

黑紫葉橙色地赤ぼかし大輪丈高し
ジュノン　青葉橙黄色地樺絞大々輪丈高し
マダム、ジェー、エクマル　薄黑紫葉、橙黄色大輪丈高し
アポロン　青葉外白色に黄色帶び大々輪丈低し
コムテッス、ド、ブーショー　青葉淡桃色地赤斑入淡黄覆輪丈低し
フラウ、アリナーゲル　青葉極淡黄色大輪丈低し
カンナ銘札無し種々雑　拾株　四拾錢　百株　參圓

五拾錢
五拾錢
五拾錢
參拾錢
參拾錢

水栽物之部

壹種　五錢
稿アンペラ　壹本　拾錢
姫ゑんこふ草　壹本　拾錢
河骨　壹本　拾錢
河骨紅花　壹本　貳拾錢
河骨斑入葉　壹本　拾五錢
錢河骨　壹本　貳拾錢
金絲蓮　壹本　拾錢
りうきんか　壹本　拾錢
さるで（ゑんこふさう）　壹株　五錢
西湖蓮　壹株　拾錢
紅葦　壹株　五錢
稿葦　壹株　五錢
斑入蒲　壹本　拾錢

燕子花之部

移植季　春秋彼岸頃

津田紅　紅紫三英參奇品　壹株に付　參拾錢
幸の笠　葉に白中筋入六英又に九英大輪　拾五錢
鶴ケ城　白に紫吹掛絞白覆輪　拾五錢
水鏡　白に濃黄吹掛　八錢
澤邊の鳥　紫四季咲　八錢
高砂　葉に白中筋六英大輪　貳拾錢
高蒔絵　貳紫六英大花、葉に鮮美なる白縞入　參拾錢

小蓮之部

移植季　八十八夜前後

種類撰擇方弊園へ御委任の節は巻末に特別廉價組物販賣の便法あり御一覽を乞ふ

田子の浦　青白八重　壹本に付　參拾錢
青蓮　青白千重　參拾錢
大紅　紅千重　四拾錢
富士の曙　白爪紅八重　貳拾五錢
楊貴妃　淡紅八重　參拾錢
紅小蓮　本紅八重　貳拾五錢
白茶碗蓮　白八重咲矮生　參拾五錢
紅茶碗蓮　紅八重咲矮生　參拾五錢
酒中華　薄紅八重　貳拾五錢

睡蓮之部

（原名ニムフイヤ又はウオーターリー　邦名ひつしぐさ）

種類撰擇方弊園へ御一任の節は巻末に特別廉價組物販賣の便法あり御一覽を乞ふ

以下耐寒性

ウイリアム、フワルコナー　壹株に付　大　六圓　小　四錢
葉は紅を帶びたる綠色花は淡紅色大輪蕚咲、花形よく整し色彩鮮る微麗にして紅色蕚蓮中の特に優逸種なり　大　參拾錢　小　貳拾錢

洋種白花
葉綠色裏面赤色を帶ぶ、花純白八重大輪早朝より開花し香氣殊洒開花數多し雖名不詳　大　參拾錢　小　貳拾錢

チウベロサ
葉綠色純白八重蕚咲薄氣龍都　大　貳拾錢　小　拾五錢

ピグミヤ、ヘルボラ
花葉共繊蓮中の最小品にして花は海黄色八重蕚咲高樹なり花を出すこと殊に多く盆綿として開花し盆栽に適す　大　六拾錢　小　四拾錢

オドラタロゼア

（西五）

（雜　誌）

50音検索
難読品種
読み方一覧

葉大にして花は鶯微色裏咲特に美しき種類なり

マリヤシヤ、カーニヤ　大　參拾錢　小　貳拾錢

葉大にして美しく花は薄桃色裏咲大々輪

サルフエリヤ、グランヂフローラ　大　參拾錢　小　貳拾錢

葉は美しき斑點入花は光澤ある硫黄色大々輪裏咲香氣あり花多出すこと特に多し

レーデケリー、ロゼア　大　七拾錢　小　參拾錢

雖達中優秀の種類にして葉は紅を帶びたる綠色花は初め桃色に開き漸次紅色となる裏咲大輪にして香氣あり花多出すこと特に多し

オドラタ、ジヤイガンチヤ　大　參拾錢　小　貳拾錢

葉は綠色にして大きく花は雪白大輪早朝より開花し香氣あり開花數多し

グラッドストニヤナ　大　七拾錢　小　參拾錢

葉は青色にして大きく花は純白黃瓣最大輪裏咲

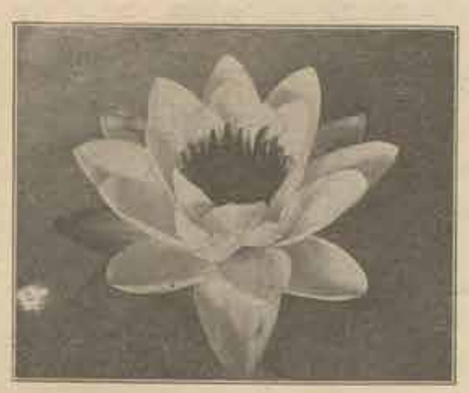

（蘭科　アヴストロトッヂ）

クロマテラ　大　四拾錢　小　貳拾五錢

葉は美しき斑點入花は光澤ある黃色大輪裏咲花瓣舞みな帶ぶ開花數多し

アンドリアナ　大　貳拾錢　小　壹拾錢

葉は美しき斑點入花は深紅色大輪裏咲花瓣舞みな帶ぶ開花數多し

マリヤシヤ、ロゼア　大　六拾錢　小　四拾錢

花葉共マリヤシヤ、カーニヤに似て花輪數る大なり裏咲

以下不耐寒性

左に記載の種類は熱帶産なるが故に秋の末より根株を掘上げ小鉢に移し溫暖の室內に保護し非常な待ち植出しを行ふべし

夜開種は夕刻より開花し翌朝九時を過ぎ閉花す夜間の觀賞に耐ず

デンタタ　壹球　壹　瓣

葉綠色、花雪白八重大々輪夜開種

デポニエンシス　壹球　七　拾錢

葉紅色を帶び花淺紅八重大々輪夜開種

オマラナ　壹球　七　拾錢

葉花共にデポニエンシスに似て色稍々淡し夜開種なり

（蘭科　ヤラマナ）

ザンジバリエンシス、ロゼア　壹球　五　拾錢

葉綠色に紫褐色の斑點入花桃色八重大々輪裏咲香氣強烈

ザンジバリエンシス、アズレア　六　拾錢

葉綠色に紫褐色の斑點入、花淺色八重大々輪裏咲香氣強烈

鉢植及庭園用樹苗之部

花柘榴

乙姫　大　貳　瓣　中　壹　瓣　並　五拾錢

枝葉別紅柘榴より細小優雅にして花は極めて美麗なる朱紅色萬重四季咲、花付極に宜しく柘榴中の翡玉と稱すべし

東明　並苗　五　拾　錢

別紅柘榴の變種にして葉黃金色を帶び花は淺色の一重咲花付極に宜しく四季開花す一名黃金瓣と稱す

翠鬣紅（一名鯖之雨）　並苗　四　拾　錢

葉は綠色中形にして芽出し青白色、花は巻少しく紅を帶びたる淡綠色花瓣濃紅千重咲大々輪

錦袍榴　並苗　參　拾　錢

葉は稍々闊くして大く芽出し青赤の色分けとなる花又赤或は白、絞等の咲分となる千重咲大々輪

後絞　並苗　參　拾　錢

葉は中形花は萬重咲初め朱紅色後白斑入に變ず大々輪

金鳳樹（カリルステモン）　大苗參拾錢　並苗拾五錢

樹の形狀櫛に似初夏紅黃形の花を開く性至て強く日當よき處を好む鉢植となし又は庭前に植付くるもよし鉢植のものは冬季防寒の手數を要するも地植のものは其要なし

あぢさゐ（紫陽花）　拾　錢

性至て強く六七月頃數多の淡色花を裝開す風姿優艷

洋種白花あぢさゐ

原名ハイドランヒヤー、アーボレスセンスと稱す性質花葉在來の「あぢさゐ」に似花は白色にして花蕚大且花付多し

フヒニックス、カナリエンシス

參年苗壹本五拾錢　四年苗壹本八拾錢

五年生壹本壹圓貳拾錢

椰子科の植物にして性質至て強健風姿頗る勇壯なるが故に室內の裝飾に適す

（金盞銀盞）

アザレヤ、ビスコサ　壹　圓

カナダ原產の蘭科にして花は筒形なし白色にして唇部に少しく紅色を帶び佳香あり毒に毛茸か存し且結實性あり四五月頃開花す性強健にして盛な殖まず培養至て容易なり

洋種石南花　大　壹圓五拾錢　小　壹　圓

本邦在來の石南花に酷似するも花色淡紫に黃色を含み至て珍且つ美麗なり性強健にして殖を易まず花葉種と同樣の取扱をなせば殆く繁茂開花す

月桂樹　小苗拾錢　中五拾錢　大七拾錢

記念樹の大王ローラス、ノビルス

百合樹　小拾五錢　大貳拾五錢

又チユリップ樹、はんてんの木等の名あり花葉間に示すが如き奇形なし花は淡白色に黃及赤色の斑點を帶し葉は深綠光澤あり性質壯、成長頗る迅速にして病蟲害に犯るの患なく樹木となし珍奇にして觀賞によく又日蔭用として極上の盆樹なり

極大花八重くちなし

性強健能く繁茂し六月より七月に渉り開花す花は雪白八重咲大にして直徑四寸を超へ香氣頗る高大光澤あり鉢植園木何れにも適當す又活花として妙なり

小苗　五錢　中苗　拾錢　大苗　貳拾錢

（クロニックス、カナリエンシス）

ブラタナス、オリエンタリス　壹本　拾　錢

一名鈴懸木の名あり強健なる落葉喬木にして成長頗る迅速なるが故に學校園、公園等の植樹所又は路傍の並木に適す

（百合樹）

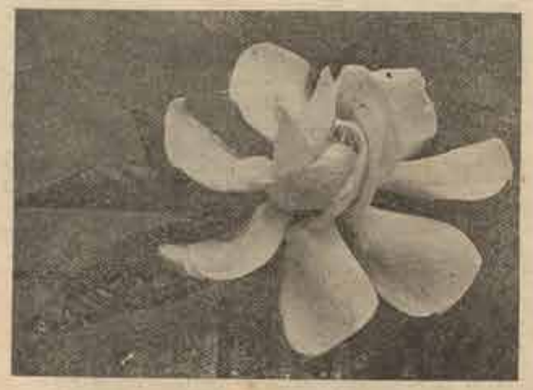

（極大花八重くちなし）

大王松（パイナス、サーストラリス）壹本　參拾錢

長葉松（パイナス、ロンゲホリヤ）壹本　參拾錢

時計草白花　拾　錢

性質強健よく繁茂し白色の奇花を開く鉢植又は日蔭棚等に棚にしむべし

棕櫚竹　壹鉢　參拾錢

かんおん竹　壹鉢　貳拾五錢

柊南天　貳拾錢より

細葉柊南天　拾五錢より

矮檜葉　六　錢より

黃金檜　拾　錢より

孔雀檜　五　錢より

黃金孔雀檜　拾　錢より

貝塚伊吹　拾錢より
伊吹　五錢より
黄金伊吹　拾錢より
垂龍檜　五錢より
五葉松　五錢より
はい柏子　五錢より
朝鮮松　拾貳錢より
翁杉　五錢より
猿猴杉　五錢より
萬代杉　五錢より
庭杉（一名吉野杉）　五錢より
桜　拾錢より
唐桜　拾貳錢より
常葉白蓮　拾錢より
百日紅（白、紫、紅、各）　拾錢より
更紗木瓜　拾錢より
赤木瓜　拾五錢より
紅寒木瓜　拾錢より
白寒木瓜　五錢より
八重海棠　五錢より
一重海棠　五錢より
瑞香花　五錢より
黄梅（別春花）　拾錢より
れんぎょふ　白赤覆輪　拾錢より
梅もどき　拾五錢より
くちなし　五錢より
山吹　拾錢より
まんさく（金縷梅）　五錢より
すぎかけ　拾五錢より

雪柳　拾錢より
石南花　五錢より
しもつけ　五錢より
錦木蓮　五錢より
白木蓮　拾錢より
紫木蓮　拾貳錢より
檀光梅　五錢より
臘梅　五錢より
素心臘梅　五錢より
山茱萸　五錢より
庭梅　拾錢より
はしばみ　拾貳錢より
にしきぎ　拾錢より
どうだん　拾錢より
かなめ　拾錢より
柊　拾五錢より
柳　五錢より
神樹　五錢より
青桐　拾錢より
ポプラ　拾錢より
紅萩　五錢より
白萩　五錢より
白小萩　拾錢より
覆輪玉椿　五錢より
金木犀　五錢より
銀木犀　五錢より
四季咲木犀　拾五錢より
夾竹桃　五錢より
天人花（一名桃金孃）　拾錢より

錦紅斑天葉紅花　五錢より
珍種風鈴返咲紅に白縞入　貳拾錢より
白地淡紅ボカシ一重大々輪　五錢より
肉色唐獅子咲千重大々輪　五錢より
本紅唐獅子咲千重大々輪　五錢より

覆輪やつで　拾錢より
まさきかづら　拾錢より
花りんご　拾五錢より
花さんざし　拾五錢より
大實さんざし　拾五錢より

光遠木

小苗壹本　拾五錢
大苗壹本　參拾錢

此樹は元八女郡橫山村にあり木理緻密異香あり沈檀に類す中古、寂聲に達し、天子特に此名を給ふ以來筑後國内の名木として尊重せらる樹形常時流行の盆栽に酷似し更に深綠優雅の姿あり樹性強壯克く成長し盆栽固木何にも適當す幣例多年熱心繁殖の末漸く江湖の需用に應ずるを得るに至れり明治三十九年乃木大將閣下特命檢閲の際歩兵第四十八聯隊練兵場に記念樹として御手植の榮を給へり實に學校其他一般記念樹として賞る趣味あるものとす

扶桑花之部（ヒヽスカス）

邦產むくげの類にして強壯なる灌木なり夏秋の間連續として開き壓倒的大の花を開く（栽培宜しきを得れば四季開花す）盆栽花木中の逸品とす性寒を忌むを以て冬中は室内に養ふべし

種類撰擇方幣園（御委任の節は卷末を特別廉價組物販賣の便法あり御一覽を乞ふ）

壹本に付

緋紅一重大輪　拾五錢
薄紅一重大々輪　拾錢
珍種黑紫葉紅色一重　拾錢
桃色一重大輪　拾錢
極緋段咲大輪　拾錢
樣色牡丹咲　拾錢
朱紅一重大々輪　拾錢
黄色牧丹咲　拾錢
極紅切れ咲　拾錢

花梅之部

鉢梅栽培法

（第壹栽土）畑土六分に河砂四分を混じ用ゆべし
（第貳植方）鉢底に消炭又は粗砂二三分を置き其上に小立夫の砂にて目詰なる第壹の栽土を以て植付け直に充分に水を注ぐべし
但毎年花後植替を行ふべし
（第參肥料）植付後二三日を經て人糞の別壹に移して三四十日を經たるものに二倍の水を加へ充分に注ぎ後又其肥料の乾きたるを見て再び同量の肥料を注ぐべし
（第四枝接方）六月初め入梅前に細き鋏竹を活へ（臨意に枝を配置すべし）
（第五灌水）乾燥せざる樣夕刻後鉢の水を注ぐべし尤大雨の時一日間全く灌水せざるを要す是れ嫩芽をして發育ならしめ且需を持たしむが故なり此新芽には黑白の油蟲の付き易きものなれば勝めて指にて捻殺し直に加藤にて水を注ぎ流すべし
（第六鉢替）間内に入るゝに早きに過ぐれば花色を失するものなり故に大抵花二三輪開く頃を度とし取り入るゝべし
（第七鉢込）花の咲きに散らんとするとき花咲きたる枝二三寸宛を殘して切り込み外へ出し植替を行ひ續て第參の肥料を注ぐべし

種類撰擇方幣園（御委任の節は卷末を特別廉價組物販賣の便法あり御一覽を乞ふ）

立物單瓣　苗壹本七錢

冬至梅　雪白早咲
羅袋梅　薄紅

黄金梅　薄黄小輪
白雪の盃　白大々輪底紅
玉紅　濃々紅
鬼の港　淡紅大々輪
寒緋梅　淡々紅小輪
關守　本紅地に濃紅の筋入底濃紅
月の浦　雪白厚大輪
大港　薄紅大々輪上々
楊貴妃　極淡紅
織田紅　極濃紅
紅鶴　上紅
綠蓼梅　青白中輪青枝
銀覆輪　白底紅一重
佐橋紅　濃土々紅一重
名古屋寒紅　紅一重早咲
初雁　白一重早咲
寒紅梅　上紅一重早咲
日月　白二紀咲中輪

立物重瓣　苗壹本七錢

三國香　薄紅色吉大輪
香川　本紅大々輪
乙女　淡白爪紅大々輪
五節舞　本紅大々輪
幾夜寢覺　桃色大輪、絞花に似たり
明星　白大々輪
白雲龍梅　一名青葉滝、白三重中輪枝枯龍の如し
都鳥　白大輪咲山口紅
栖鶯梅　山口大輪
鹿兒島紅　淡黑紅（一名鎮黑梅）
簾の内　薄紅大輪
豐明　淡紅大輪
錦梅　淡紅大々輪

新唐梅　濃紅内白大輪
雲井　薄紅平咲大々輪
鶯宿梅　雪白大々輪
櫻　櫻色大輪
夢　青白大輪青枝
青　白に本紅斑入
長谷川絞　濃紅大輪
宮の浦　濃紅、縁に白絞入
筑冬至　薄紅大々輪
本田紅筆　白口紅八重
紅　白大々輪
八重茶青　吳初口紅遠開雪白大々輪
映山白　淡色大々輪
高砂　本紅大輪早咲
八潮紅

垂物單瓣　苗壹本拾錢

玉夢　青白大輪青枝
玉紅　濃紅花形上々大々輪
布引　白抱咲大輪
春日野　薄紅大輪花形よし
千代鶴　本紅花形よし大輪
春の曙　極淡色大輪
蝶花形　本紅大輪
舞扇　薄紅大輪
東雲　淡色大輪
遠州　薄紅一重

垂物重瓣　苗壹本拾錢

吳服　本紅綾大輪
高砂　淡白大輪
猩々　濃紅小輪
簾の内　口紅大輪
殘雪　雪白大輪

新登　濃紅
綾服　薄紅最大輪花弁上々花付よし
　　青白大々輪剛枝
司月影　本紅大々輪
春霞　薄色大輪

新花稀品

旭の瀧枝垂　苗壹本　貳拾錢
春日野枝垂枝變り、枝に金色縞入花薄紅一重大輪

將軍梅　苗壹本　拾錢
淡紅八重中輪にして本邦三井邸宮の陣村なる西征將軍の古添將軍の御手植の老梅と同花なり

一歲梅　苗壹本　參拾錢
白一重小輪一歲にて開花する珍種

未開紅　苗壹本　拾五錢
咲切濃紅淡開本紅八重大々輪

筑紫紅　苗壹本　拾五錢
淡紅八重大々輪色澤殊に佳

鉢植用花付梅

（移植運送時季十月下旬より翌二月上旬迄の間）

鉢植にて仕立たるものにて上圖の如く何れも御購求の年より開花し紅、白、薄紅、八重、一重等多數の種類有之候へども皆混淆致居候に付花銘花色御指定の御註文には應じ兼候

	壹本に付	拾本に付	荷造費
甲	拾五錢	壹圓卅五錢	拾錢
乙	貳拾五錢	貳圓廿五錢	拾貳錢
丙	參拾五錢	參圓拾五錢	拾五錢

五本迄　拾本迄
拾五錢　拾五錢
貳拾錢　貳拾錢
廿五錢

右は小包郵便にては運送出來兼候

實梅之部

（鉢植用花付梅）

林州　形彩大尖頭にして綠色に紅色を紋び肉質甚良最も豐產なり　五錢
信濃　果形極小味上品なり小梅と稱す　五錢
豐後　果形最大にして鬼龍果肉多くして最も上品なれども豐產ならざる缺點あり　五錢
太平　果は極大にして豐產實梅の絕品　七錢
七月　極晚銘種にして七月に熟す　五錢

花櫻之部

苗壹本五錢

秋來より初冬までに移植すべし肥料は大糞の稀薄なるものの又は油粕を用ゆべし

種類撰擇方弊園御委任の節は卷末に特別廉價組物販賣の便法あり御一覽を乞ふ

楊貴妃　薄紅八重大々輪
車返し　淡紅色一重八重咲交ぜ
黃櫻　薄黃色八重
時金　淺紅八重撞子咲
十二月錦　白一重極大輪
　　紅萬重大輪
　　淡紅黃萬上々
江戸提灯　淡紅八重小輪早咲
彼岸櫻　紅緒口咲早春開花す
元日　紅萬重枝垂
熊谷　八重紅色大輪
江戸櫻　八重淺黃中輪
淺黃櫻　八重薄色大輪
大膳櫻　八重薄色大輪
有明櫻　千重薄色大輪
天の川　八重紅色大輪
關山櫻　淺白一重早咲枝垂性
彼岸枝垂　白八重、壹中より開花す
八重寒彼岸　純白一重大輪
布屋　白一重中輪
細川匂

吉野櫻

薄色一重大輪、樹性特に强壯、成長最も迅速にして堤防路傍の並木、學校、官衙、公園等の如き廣場所に植ゆるに適す

壹本に付　拾本に付　百本に付　千本に付
壹年苗　四錢　參拾六錢　參圓貳拾錢　貳拾九圓
貳年苗　八錢　七拾貳錢　六圓四拾錢　五拾八圓
參年苗　拾五錢　壹圓卅五錢　拾貳圓　壹百圓
貳拾五錢　貳圓參拾錢　貳拾四錢　百八拾圓

五年苗　四拾錢　參圓六拾錢　參拾參圓

花櫻銘札なし一重八重千重種々混合

園實の當時花名花色判明せざるも夥多の種類を含有するを以て是赤堤防、路傍の並木、學校、官衙、公園の廣場所に植ゆるに適す

壹本に付　百本に付　千本に付
壹年苗　四錢　參拾六錢　參圓貳拾錢　貳拾九圓
貳年苗　八錢　七拾貳錢　六圓四拾錢　五拾八圓
參年苗　拾五錢　壹圓卅五錢　拾貳圓　壹百圓
四年苗　貳拾五錢　貳圓參拾錢　貳拾四錢　百八拾圓
五年苗　四拾錢　參圓六拾錢　參拾參圓

花桃之部

壹本に付

秋來より初冬迄に移植すべし肥料は大糞の稀薄なるもの又は油粕等を用ゆべし

源氏更紗　紅白絞り鮮美八重大々輪　八錢
正月桃　雪白八重早咲　拾錢
八重白桃　雪白八重大輪　拾錢
紅葉桃　桃色一重葉淺赤色　五錢
薄紅枝垂　薄紅八重極大々輪　五錢
布引桃　白一重枝垂　五錢
八重緋桃　本緋八重　五錢
簾桃　薄紅八重大輪　八錢
　　小枝撓屈して簾の如し
一歲桃　薄紅一重大輪極生　貳拾錢
白枝垂　白千重開に染江絞入枝葉性　八錢
寒白桃　雪白二三重早咲　拾錢
寒緋桃　淡紅二三重早咲　拾錢

山茶之部

秋分より立春の頃まで移植し得べく日光の强からざる乾燥の地なれば何種の土質にも適すれども强粘土は宜しからず油粕又は屎を肥料とすべし

種類撰擇方弊園御委任の節は卷末に特別廉價組物販賣の便法あり御一覽を乞ふ

梅眞之部

北種は暖地特有の優種にして花は一重五瓣蕚非常に多く恰も梅花の如く酷る優美高尚なり且つ實生枝變り等にて變化限りなく興味多し

壹本に付
四錢　貳拾五錢　參拾五錢　參拾五錢　參拾五錢　參拾錢　參拾錢　參拾五錢　貳拾五錢　貳拾五錢　貳拾五錢　貳拾錢　貳拾錢

綾錦　青白地紫絞中輪
緋の袴　本緋大輪
日本錦　白地本紅絞大々輪
七小町　鳩色地本紅絞大輪
大空　櫻色大輪
不知火　本緋大々輪
櫻司　櫻色中輪
笑顏　鳩色大輪
白長樂　白大輪
今熊谷　本紅極大々輪
紅葉狩　綠色大輪
新司錦　白と紅の絞大輪
白鶴　白大輪
第二架橋　白地紅絞大輪
寒紅梅　本紅寒咲
中將白雪　白
長樂　薄色上々
新長樂　桃色
架橋　白紅絞り
太田白　白
郡長樂　櫻色
督願寺長樂　雪白
權藤絞　紅白絞り早咲
紅梅　淺紅
阿蘭陀笠　白淡紅三色絞
司錦　白紅絞鮮美
梅垣　紅
櫻屋　白に紅絞
競　櫻色
御所櫻

拾五錢　拾五錢　拾五錢　拾五錢　拾五錢　拾五錢　拾五錢　拾五錢　拾五錢　拾五錢　拾五錢　拾五錢

單瓣之部

綾服　白に紅紫絞唐子咲
八ッ橋　白紅縞大輪早咲
白詫助　白覆小輪早咲
紋詫助　紅白絞小輪
白八朔　淺白猪口咲中輪早咲
薄紅梅　桃色中輪蕊咲
百合葉　紅一重葉百合の葉の如し
麗月　白猪口大輪
織殿錦　白紅絞大輪
赤トト判　紅に白唐子咲
白トト判　白唐子早咲
薄詫助　薄色小輪早咲

拾五錢　拾五錢　拾五錢　拾五錢　拾五錢　拾五錢　拾五錢　拾五錢　拾五錢　拾五錢　拾五錢　拾五錢

重瓣之部

唐つばき　本紅二重大々輪　參拾五錢
黑椿　黑紅八重中輪　拾五錢
岩根絞　朱紅に白歪絞八重丸葉大輪上々　貳拾錢
袖隱　雪白八重厚大輪　貳拾錢
千重初嵐　雪白千重　拾五錢
白角の倉　極雪白萬重　拾五錢
無類絞　本紅白立絞八重　拾五錢
老松　朱紅に白絞八重　拾五錢
蜀江錦　紅地に白絞八重大輪梅蕚　拾貳錢
松笠絞　紅地白絞花形松笠の如し中輪　拾貳錢
緋乙女　本緋千重大輪　拾貳錢

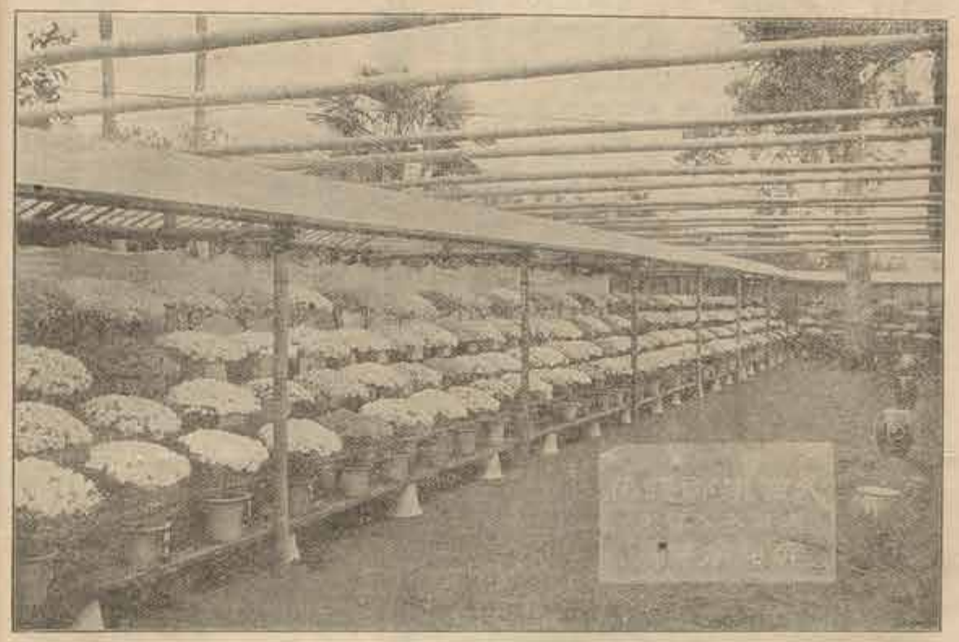

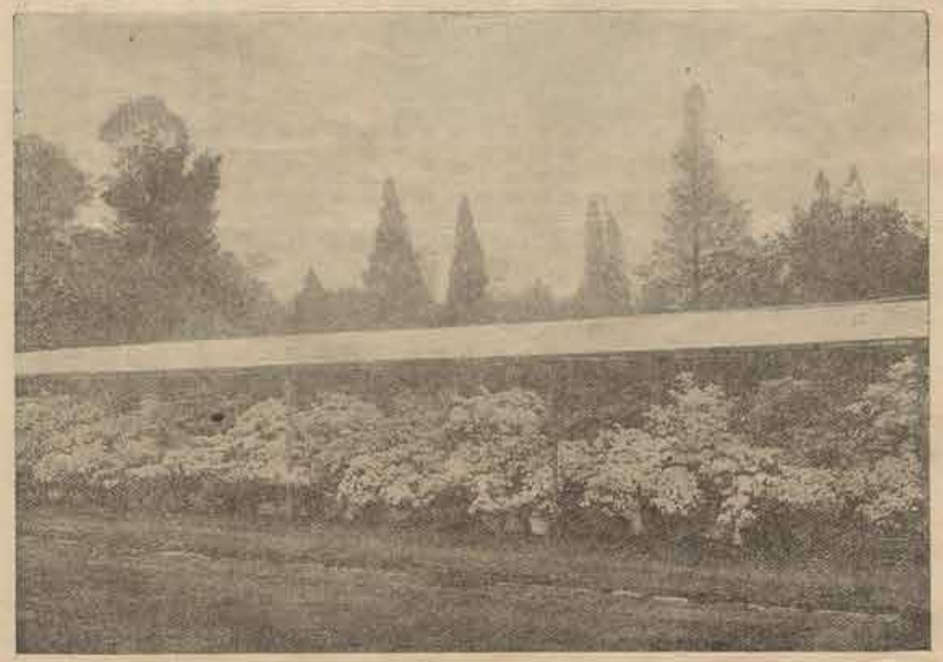

（特産久留米躑躅自然作盆栽花壇）

茶梅之部

移植季節肥料等は凡て山茶に同じ

種類撰擇方整園御委任の節は巻末に特別廉價組物販賣の便法あり御一覧を乞ふ

甲之部　麥木　拾五錢

富士の峯　青白千重大々輪
金の鹿　紅丁子早咲
獅子頭　濃紅千重
兒化粧　紅に白無入絞八重

乙之部　麥木　拾錢

八重耕龍　濃上紅八重
銀龍　白千重
唐織　外紅内白早咲
紺廷錦　薄赤一重菊切斑入
鎌倉　紅白絞一重
古金襴　白に紅吹掛絞一重
乙女　とき色千重
政義　紅白絞九重大々輪　拾貳錢
財府絞　濃紅に白絞千重　拾貳錢
菱唐糸　濃淡色八重白蓋　拾貳錢
唐房錦　本紅白絞萬重獅子咲大輪菊咲　拾貳錢
白玉　雪白抱咲千重大輪　拾貳錢
龍砂川　雪白八重大々輪　拾貳錢
乙女絞　紅白濃色三色絞千重中輪　拾貳錢
酒中華　白紅八重蓮り過ぎて散花す　拾貳錢
白蟠龍　雪白三四重大々輪　拾貳錢
大神樂　濃紅萬重獅子咲大輪菊咲　拾貳錢
岩根絞　白爪紅
玉川　白紅
爪紅　口紅
白鮫皮　白一重
赤鮫皮　檜色一重
根岸紅　本紅一重

特別品

蓮　濃紅に白絞一重　貳拾錢
元祿　淡紅に白大筋入一重大輪　貳拾錢

特産久留米躑躅之部

霧島躑躅
又錦光花

受賞

第五回内國勸業博覽會貳等賞牌受領
第四回全國五二品評會進歩銀牌受領
久留米躑躅品評會壹等金賞及貳等銀賞受領
東京大正博覽會金牌受領
久留米市勸業共進會名譽金牌受領
九州沖繩勸業共進會金牌受領
米國桑港萬國博覽會金牌受領

當地特産の久留米躑躅は幕開發賣以來無比の好評を以て内外各地到る處に散翫せられ年月浅きにも拘はらず之を愛玩するもの多きに至れり元來久留米躑躅は肥後躑躅の改良進歩したる種類なるが故に性質至て強健にして花は紅白紫等千種萬別にして其種類甚だ多く又花形單複大小種々にして花瓣の尖りたるあり闊きあり或は花蕊の發育異常にして恰も一花一蕊の如きあり其美麗なる變化の多きとは他に其類を見ず開花期は四月中旬より五月中旬の間にして一斉に開花し無比の美を呈し頗く久しきを保つが故に或は庭園樹石の間に植え或は盆栽となして室内の裝飾に用ひ或は温室開花を促して切花或花となし或は講演の賛答に用ひ或は花壇に列して之を賞する等用途甚だ廣し躑躅の栽培室内にして陽熱稀に温しき緩め地面の乾燥適度なる場所空氣の流通佳しき場所と強粘土を除くの外何種の土質にもよく生育し栽後一年を經過たる花を開く培養の方法は一般の躑躅と異りたる點なきに依り之を略し左に盆栽方法の概略を記載し參考に供す

（第壹鉢土）　如何なる土質にも能く生育す鉢植のものは何砂四分土六分を混じ用ゆべし

（第貳移植季及植方）　十月下旬より翌年五月上旬迄宜しと雖も開花後も最良とす鉢植のものは移年鉢より抜き庖刀の類にて適宜に古土を削除し第壹の栽土を以て植付くべし

但鉢底に荒砂を敷き温氣の滯留せざる樣注意すべし

（第壹花後の手入及枝揃〈方〉）　開花後實を結ばしむるときは樹勢衰弱す花病移れば直に交入作り整作り等無意に枝作りを行ふべし交入作りは自然形に仕立てたるものにして玉作りは圓形にして少しく前方低くし後を高くしたるものなり云ふ

（第四肥料）　肥料は終霜後直に油粕粉一升に水二斗を混じ腐熟したるものを充分に施し其後一週間隔てに三四回腐熟土用の頃一二回秋彼岸より十月下旬迄の間に三四回何れも第一回の半量即油粕一升に水四斗の割合に稀薄になし施すべし若し此間鳥氣又は雨續き昼まるゝの士に油粕粉末を以て代用するもよし其法は移植後直に粉末二匁乃至三匁を鉢内の土面に撒布し鋤穴の如露にて水を注ぎ土面に附着せしむべし然して梅雨後土用の頃一回十月下旬一回何れも第一回の半量づゝ施すべし此最は玉作早の木を標準として示したるものに付乙丙丁戊等は順次適宜に增加すべし但此粉末使用は成蕾前法即水肥に及ばずなるべく前法に準ずるよしとす

右は一定の標準を記したるものにして開發、樹の大小其他の關係により適宜に加減すること肝要なり

注意　早春より開花迄の間は施肥すべからず花を害することあり

油粕粉末は決して埋没すべからず埋没するときは醗酵して根を害することあり

油粕は水に浸じ腐熟せしむるには五週間乃至七週間を

要するものに存其以前に用意し置くの必要あり

（第五盆栽）此植物は陽終を忘むを以て日當能き所は六月下旬より十月下旬まで置蔭を以て日蔭をなすべし早春開花前に剪らるべし夜中餅下に入るゝか又は覆簾等を以て霜害を防ぐべし絵らざれば霜の損めに花蕾を損ずることあり

（第六盆水）夏秋は毎夕一度春冬は就燥の度を見計ひ灌水すべし過潤度を過ぐれば大害あり注意すべし

但水は淡雲なるべしとす

（第七害蟲）春季發芽後葉の表裏に群生する青色の小蟲あり又上用より秋末迄花蕾を食する茶褐色の小蟲あり注意して取去るべしヨメムシは樹皮を害し枝を枯らすことあり特に注意して取去るべし

（第八繁殖法）繁殖法何れにても良く殖植す時季は開花後刈を行ふべきを最良とす變種を養成せんと欲せば播種を行ふべし三年にして開花するものなり

苗木は高六寸より一尺迄にして蕾付のものなり但特別品優等新花其他の内にて極拂底の種類は高四寸位のものあり

移植運送の好時候　十月下旬より翌年五月上旬迄宜しと雖も遠方へ運送するには十一月上旬より翌年三月下旬迄の間を最良とす

苗木の入數　小包郵便壹貫六百匁のものに參拾本、大貨物籠入壹箇貳百五拾本

代價割引法（拾本以上壹割引　五拾本以上壹割五分引　百本以上貳割引）

種類撰擇方略圖（御委任の節は巻末を特別廉價組物販賣の便法あり御一覽を乞ふ）

壹等品　苗壹本　貳拾錢

相の島　紫斑ある薄桃色二重大輪
雲井鶴　絹薄色二重大輪
十八公　丹色斑大輪芒長し
思の空　紫一重黒縞点斑
常陸山　鮮色を帶ぶ丹色一重芒長し
古代錦　白に黒紅紫絞り二重
昌三樓　薄丹色底曙白二重
緞夷錦　縮雪白に上々本紅絞二重大々輪花形色彩他に比なし
筑紫潟　紫一重
御室山　橡紅二重大輪
塚　櫻色二重諸口咲
筆　薄紅に紅絞入一重長花蕾殊に長く且白し
殿　丹色底白二重
頂　鶏冠色二重丸形大輪
丹　柿色に上紅絞二重大々輪
八千代錦　濃紅紅一重大輪
獨江錦　丹紅二重大々輪
耕之司　淡藤色一重一本眞
熊谷　淡紅二重
一天　薄紅二重
吾妻潟　丹紅一重
通天　薄紅一重大輪
玉の臺　薄紅一重
玉美容　薄藤色一重芒長し
桂の花　柿薄紅一重
美人醉　紫一重
羅　黒紫一重
思墨　橡紅二重
櫻重　白に紅紫絞一重大輪
常夏　青白に薄紅霞入二重大輪
新薄雲　薄色地紫絞一重
鳳凰　柿雪白一重有光
水晶簾　淡紅二重
相生　薄紅色青一重大花
君が代　紫斑ある淡紅一重
舞の袖　淡紫に紅紫絞一重一本眞小輪奇花
全世界
小城の踊唐子　濃紅一重
新臺　濃丹色一重大輪
大和櫻　薄紫一重
吳服　薄紅に紅絞爪白一重
隈　薄紅一重底咲
司　淡紅一重
紅　淡紫一重
不二の笑　紫一重
野田の里　白に薄紅絞霜掛
三柳絞　櫻色底曙白一重大輪
左近　薄櫻色二重疎咲
老樂　紫一重
紫雲臺　淡紅紅一重、暗蕊著しく白くして長し
旭の瀧　丹紅底白二重芒長し
酒中華　上紅一重隅口咲大輪
石橋　丹色底白暈二重
大納言　淡紫一重
摩耶綸人　白地薄紫絞二重大輪
綾錦　紫を帶ぶ淡紅一重一本眞
小紫　薄紫一重
高砂　薄紅二重
吾妻錦　白に紅絞二重
重　淡紅地紅絞一重
古金襴　薄紫一重
吹綿形　白地紅絞り一重一本眞
花吹雪　淡本紅一重
末摘花　紫薄紫一重
櫻司　橡紅一重
雛波　白に紅絞二重
都潟　紫白二重
絞　雪白二重
龍門　雪白二重
雪の駒　紅紅一重大輪
若楓　薄紅二重大輪
岩戸錦

貳等品　苗壹本　拾五錢

玉蔦　桃色一重大輪
小式部　絹薄紅一重
紫　木紅一重
總角　雪白一重
恋の月　淡桃色一重
旭　橡紅一重
虞美人　朧紅一重大々輪
羅城門　薄紫一重
紫龍　黒紅一重
簪　淡桃色一重
輪の姿　丹色二重
蔦紅葉　紅紫一重
玉の緑り　淡紅一重一本眞
禰笑　櫻色一重
花筏
新鶴の羽重　とろ色底紅二重
欺雪　白一重
櫻小町　橡淡紫一重
霞が關　本薄色二重
粧　薄色一重
夜櫻　紫一重
紅葉重　丹色二重
鞠田の入日　橡薄紅一重
小螢の刎　紫二重小輪
昔の絲　桃色一重
雲霞　桃色一重大々輪
重箒火　黒紅二重
東雲　淡白一重大輪
小嵐　紫一重小輪
白砂　白一重
綾服　白地紅紫絞一重
兒重　本紅二重
日の扇　黒紅一重
鳴海絞　青白に紅絞一重
錦孔雀　醉白に紅紫小絞一重
醉揚妃　薄丹紅一重大花
小城の兒遊　淡紅一重
司紅　淡紅二重
櫻の錦　白に紅絞一重大輪
筑紫潟　紫一重
御室山　櫻色二重諸口咲
塚　薄紅に紅絞入一重長花蕾殊に長く且白し
殿　丹色底白二重
頂　鶏冠色二重丸形大輪
丹　柿色に上紅絞二重大々輪
八千代錦　濃紅紅一重大輪
獨江錦　丹紅二重大々輪
耕之司　淡藤色一重一本眞
熊谷　淡紅二重
一天　薄紅二重
吾妻潟　丹紅一重
通天　薄紅一重大輪
玉の臺　薄紅一重
玉美容　薄藤色一重芒長し
桂の花　柿薄紅一重
美人醉　紫一重
羅　黒紫一重
思墨　橡紅二重
櫻重　白に紅紫絞一重大輪
常夏　青白に薄紅霞入二重大輪
新薄雲　薄色地紫絞一重
鳳凰　柿雪白一重有光
水晶簾　淡紅二重
相生　薄紅色青一重大花
君が代　紫斑ある淡紅一重
舞の袖　淡紫に紅紫絞一重一本眞小輪奇花
全世界
小城の踊唐子　濃紅一重
新臺　濃丹色一重大輪
老の目覺　紅紫一重
羽衣　薄紅一重
千代の曙　桃色一重
乙女　橡紅紫一重
照君　薄紅一重
笑顔　桃色一重
高蒔繪　白地紫絞一重大輪
褐潟の糸　淡紫一重
位の紐　淡紅紫二重
誰が袖　丹紅一重
萬代　白一重
浮む瀬　丹色一重
新宮城野　紅紫一重
暮の雪　雪白二重大輪
兒遊　本紅一重
早乙女　紫斑ある薄紅一重
稻妻　白紅絞一重
扇重　薄紅二重
簾の内　橡薄紅一重
雲の上　丹色一重大輪
花遊　赤紫一重
花見　赤紫一重
桐壺　薄紫一重
玉蔦　桃色一重大輪
小式部　絹薄紅一重
紫　木紅一重
總角　雪白一重
恋の月　桃色一重
旭　橡紅一重
虞美人　朧紅一重大々輪
羅城門　薄紫一重
紫龍　黒紅一重
簪　淡桃色一重
輪の姿　丹色二重
蔦紅葉　紅紫一重
玉の緑り　淡紅一重一本眞
禰笑　櫻色一重
花筏
新鶴の羽重　とろ色底紅二重
欺雪　白一重
櫻小町　橡淡紫一重
霞が關　本薄色二重
粧　薄色一重
夜櫻　紫一重
紅葉重　丹色二重
鞠田の入日　橡薄紅一重
小螢の刎　紫二重小輪
昔の絲　桃色一重
雲霞　桃色一重大々輪
重箒火　黒紅二重
東雲　淡白一重大輪
小嵐　紫一重小輪
白砂　白一重
綾服　白地紅紫絞一重
兒重　本紅二重
日の扇　黒紅一重

特別品　苗壹本に付

●印は本紙に説り掲本苗

大勳位	雪白に上本紅絞二重大々輪色彩優美花容端正花長く嘆く真に理想の優種	貳圓	
梅王	絲淡紅梅色底暈白二重大輪	壹圓五拾錢	
御旗錦	酔白地に紅絞一重大々輪花先開く至て豪美	壹圓貳拾錢	
衣通媛	淡濃丹紅底白二重花形色彩位に比なし	壹圓貳拾錢	
稚兒の舞	淡紅底暈白二重大々輪遅先狂おり花便嘆く益長し	壹圓	
舞姫	淡紅底暈白二重色彩麗麗	壹圓五拾錢	
不知火	煤竹色底暈白一重大々輪色彩奇異	九拾錢	
帝錦	●丹紅地黒紅絞二重大輪色彩奇異	九拾錢	
吉見ケ嶽	紅桃色底暈白二重大々輪至て優美	八拾錢	
大麒麟	ときを底紅二重暈白咲大輪	八拾錢	
總冠	紫一重大輪白蓋色彩麗て高尚	七拾錢	
玉乃位	帶黄白色二重大輪、花珠に嘆く保ちよし	七拾錢	
大内山	濃藍紫二重大輪花形端正	六拾錢	
發心櫻	淡紫底暈白二重大輪	六拾錢	
澤乃月	咲初淡紫色底がカシ開するに隨ひ漸々周邊淡く時として淡紫色の絲覆輪となる二重大輪	六拾錢	
八重桂	晴紅紫二重銅咲大輪蓋長し色彩奇異	六拾錢	
初音	淡紅一重丸形大々輪	六拾錢	
千歳の譽	鮮桃色一重小輪一本貫奇品	六拾錢	
若葉	丹色一重丸形巨大輪	六拾錢	
日光	淡紅一重大輪一本貫蕊頭白く見栄あり	六拾錢	
日の出の雲	雪白一重大々輪丹色一重白蓋一花に著しく濃淡あり	六拾錢	
車返	絲淡紅梅色底暈白二重大輪	壹圓五拾錢	
八重姫	絲淡紅がカシ二重蕾ある桃色一重白蓋	五拾錢	
吉野櫻	淡紅、底暈白一重大輪至て優美	六拾錢	
水の山吹	淡黄二重中輪奇花	五拾錢	
國乃譽	淡紅二重大輪	七拾錢	
千代鶴	淡紅底暈白二重大輪	五拾錢	
綾媛	鮮淡桃色一重桔梗形	五拾錢	
浮橋	淡紅紫一重大輪	五拾錢	
萬歳	丹紅一重大輪	五拾錢	
敗島	淡紅紫一重大輪	五拾錢	
春乃岬	暗桃色二重大輪奇蕊	五拾錢	
泉川	淡紫底暈白二重大輪	六拾錢	
富士の旭	爪紅底暈白二重大輪	五拾錢	
雪の盃	雪白一重大輪一本貫	五拾錢	
見返り櫻	薄紫底著しく白し一重顔麗	四拾錢	
千代田櫻	淡紫色二重大々輪	四拾錢	
宮の春	緑淡紫底暈白、紅紫絞入一重大輪	五拾錢	
九重	絲紫底白二重	四拾錢	
朝霞	白地薄紫絞二重大々輪	四拾錢	
長樂	紫斑暈白一重大輪至神麗 蘇山田老樹改	四拾錢	
移り香	咲初白地薄紫絞、開開薄紫地紫絞に變ず二重大輪	四拾錢	
不可思議	丹紅底暈白二重一本貫	七拾錢	
小町	淡紅底白一重中輪色彩優美きて良栄へあり花終に嘆し	參拾錢	
鹿島	丹色一重一本貫	參拾錢	
玉紅	淡紅一重至て麗麗	參拾錢	
曙	丹色二重大輪	五拾錢	
春の曙	絲紅紫ぼかし一重大輪	參拾錢	
東山	淡紅一重長花花珠に嘆く保ちよし	參拾錢	
春の栄	絲紫底白二重	參拾錢	
雛鶴	丹色二重大々輪	參拾錢	
唐錦	薄色地に丹紅絞一重大輪	參拾錢	
司錦	淡色地に丹紅絞二重大輪	參拾錢	
雪の曙	薄色二重大輪	參拾錢	
花曇	暗褐色底黄な帶ぶ二重色彩奇異	五拾錢	
利休好	暗赤紫色二重色彩奇異	五拾錢	

寶の玉	濃紅一重長花	參拾錢	
華嚴の瀧	濃丹色二重大輪	參拾錢	
鵠の羽重	ときを色二重底紅	四拾錢	
薄緣り	絲淡紫底暈白一重大々輪	七拾錢	
神樂	淡鶯色二重丸葩大輪、頗る高尚	七拾錢	
武藏野	丹色一重銅咲大輪	五拾錢	
富士霞	白地淡紫絞り濃間淡紫に變ず二重大々輪	五拾錢	
夕暮	桃色に少しく藤色を帶ぶ一重桔梗形大輪色彩珍奇	五拾錢	
奈島岡	藤色二重大々輪	四拾錢	
百花撰	淡丹紅少しく桃色を帶ぶ二重大々輪	四拾錢	
鹿毛織	青白地紫絞り二重大輪	參拾五錢	

優等新花　・苗壹本に付

桂姫	暗桃色二重大々輪、淡白くして長く狂あり、珍奇	六拾錢	
都鳥	鮮桃色一重大々輪	五拾錢	
豐明	紫掛る桃色一重大々輪	五拾錢	
綾姫	鮮濃桃色一重大輪	五拾錢	

久留米躑躅銘札なし　色々混合苗

夥多の種類を混淆栽培したるものにして最貴の當時迄は種類の如何を知る術は全無し何れも御贈答の當ぶより多數の花を開くを以て庭園植付又は賣品に至極適當なり大多數御注文の節は特別割引仕候

特別大苗	苗の大さ	丸すより一尺七寸迄枝張特に多し	拾本に付	百本に付
大苗	七すより一尺三寸迄枝張多し	壹圓八拾錢	壹圓拾錢	八拾本
中苗	六すより一尺一寸まで	六拾參錢	五圓	貳拾五本
小苗	四すよりむすぶ迄	參拾八錢	參圓	五拾本

備考　右各五拾本以上は百本代價の割合にて御注文に應ず
右大貴物陸龍壹箱の入數は遠路極上時候（十一月上旬より三月下旬迄の間）横詰の入數なり其他の時節にて途中落蕊の恐あるか又は特別遠隔の地にて壓詰の時は各右の半數入とす

小包郵便壹箱大賣物送料共にて送り得る數　大賣物の入數

特産　久留米躑躅玉作之部

圖の如く美事に開花鑑賞し得る樣出來たるものなり移植運送は十月下旬より五月上旬迄の間なれば何時にてもよし

	玉の直徑	壹本に付代金	荷造費	壹本の小包郵便料及荷造費	壹組に付代金
初	壹尺内外	六拾錢	五圓四拾錢	五拾錢	貳拾六錢
甲	壹尺貳寸内外	壹圓	四圓拾錢	九圓	參拾錢
乙	壹尺參寸内外	壹圓五拾錢	拾錢	拾參圓五拾錢	壹圓
丙	壹尺四寸内外	貳圓	五圓	拾八圓	四拾參錢
丁	壹尺五寸内外	貳圓五拾錢	貳拾五錢	貳拾貳五拾錢	四拾參錢
戊	壹尺六寸内外	參	參圓	參拾五錢	貳拾五錢
己	壹尺七寸内外	四	四圓	參拾五錢	貳拾七圓
庚	壹尺八寸内外	五	五圓	參拾五錢	貳圓五拾錢
			四拾五圓	參拾五錢	參圓五拾錢
			五	五拾錢	參拾六圓
			圓		參圓五拾錢

（丁、戊、己、庚は容積大く小包郵便にては罷送し難し）
右花鉢調製方は必ず鄭寧（鮮一）任可被下候さすれば花容色彩配合よく最極御送出上候何分數量回りあり指名の御註文には應し兼候

50音検索
難読品種
読み方一覧

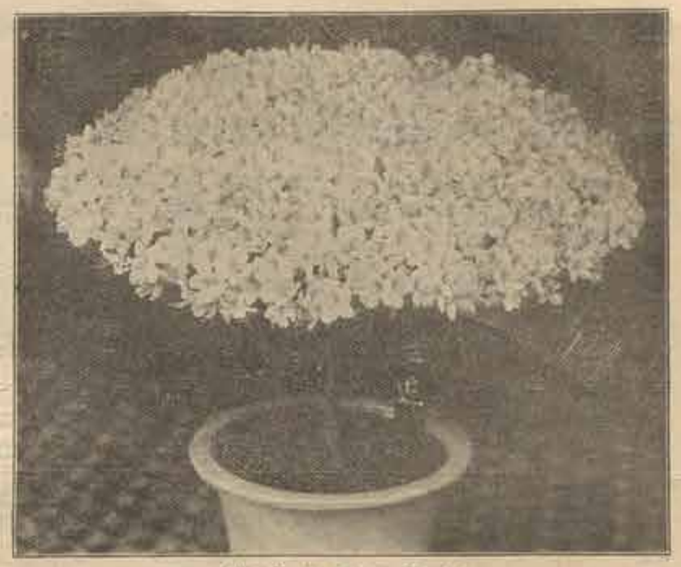

（久留米鄙蹲玉作）

久留米鄙蹲種子色々混合
皐月鄙蹲種子色々混合

各壹袋に付　貳拾錢

（播種法）四月中旬鉢底に木炭粉等を敷き湿度を加くし細粉なる壌土を入れ高低なき様平均し其上に細き川砂を水苔の細く細みたるものとを等分に混じ能く揉み交へ若るものを土の漸く隠るゝ位に入れ掌を以て軽く抑へ如露にて充分に灌水し然る後種子を播下し覆葉下に置き水加減に注意すれば容易に發生するものなり

特産 久留米鄙蹲自然作之部

自然作にて美事に開花鑑賞し得る様出来たるものなり移植選定は十月下旬より五月上旬迄の間なれば何時にてもよし、種類は出来数限りあり御指名にては号俵位に付撰択方必ず幣園へ御一任可被下候左すれば紀合よく取揃へ調進仕候

	壹本に付代金	荷造費	拾株揃送料に付代金	荷造費	壹本の小包郵便料及荷造費
い印	六拾錢	拾錢	五圓四拾錢	五拾錢	貳拾八錢
ろ印	壹圓	拾錢	九圓	五拾錢	參拾錢
は印	壹圓五拾錢	拾錢	拾參圓五拾錢	八拾五錢	參拾四錢
に印	貳圓	拾五錢	拾八圓	壹圓	四拾參錢
ほ印	貳圓五拾錢	拾五錢	貳拾貳圓五拾錢	壹圓五拾錢	五拾壹錢
へ印	參圓	貳拾錢	貳拾七圓	貳圓	
と印	四圓	貳拾五錢	參拾六圓	貳圓	
ち印	五圓	參拾錢	四拾五圓	參圓	

（へ、と、ち、印は容積大く小包郵便にて発送し難し）

皐月鄙蹲苗之部

皐月鄙蹲は五月に開花する鄙蹲にして元来各地に栽培されつゝあるも数良の品種を選び殊に久留米鄙蹲と共に熱心改良に努めしが其効空しからず近時絶て他に見ざる優秀の美花を得左の種類を發賣し得るに至れり

性質頗る花輪豪大にして色彩及花形の變化頗る多く且樹枝強にして雅致あり庭園の植込盆栽として特に愛賞すべく栽培法は久留米鄙蹲と異なるなし只開花季節が故に花に霜雪の恐なく且光のため花弁を損ぜざる様注意すべきのみ

苗木は高七寸内外の結木に寄接したるものなり苗木運送の時季へ小包郵便、大貨物の苗の入數久留米鄙蹲に同じ

注意　皐月鄙蹲の絞り種類は枝變りと稱し無地花のみの枝を出すことあり是等は再び絞りとならざるものに付

開花の節切去るべし又底白類即壹號及貳號の底白、貴公子、日月星、谷の雪、花の司、不夜城等は樹勢旺盛に過ぐれば底白とならざることあれども肥料を節減し栽培すれば必ず美事の底白となるものなり

代價割引法

拾本以上壹割引
五拾本以上壹割五分引
百本以上貳割引

種類撰擇方幣園へ御一任の節は巻末の特別廉價組物販賣の便法を御一覧を乞ふ

壹等品　壹本　貳拾錢

二重鶴　紅白絞二重
狂獅子　白に紅絞芒掛け
京錦獅子　（新京錦改）白に紅絞一重
人丸　薄色に紅絞爪白芒掛
錦司　鳩色地紅白絞一重
大和獅子　白に紅絞二重
獅子牡丹　酔白地に本白絞芒掛大輪
東錦　紅八重芒掛け
嵐山　薄紅爪白に紅絞二重中輪早咲
簾の内　薄ときに紅絞二重
金華山　酔白に薄紅絞一重
貴公子　淡色地紅絞一重大輪
群千鳥　紫底白改名、紅紫底白一重色彩高尚
月日星　淡色地に紅の微唐絞一重大輪
　　濃紅底白爪白一重大々輪

貳等品　壹本　拾五錢

簑錦　白地に本紅絞芒掛け
神樂岡　青白に濃紅絞一重
高松絞　薄色地紅絞一重
金の鹿　紅細縞奇品
八重霞　本紅八重
浪花錦　白に紅絞一重
大津白　雪白一重
大津咲分　白に紅絞一重

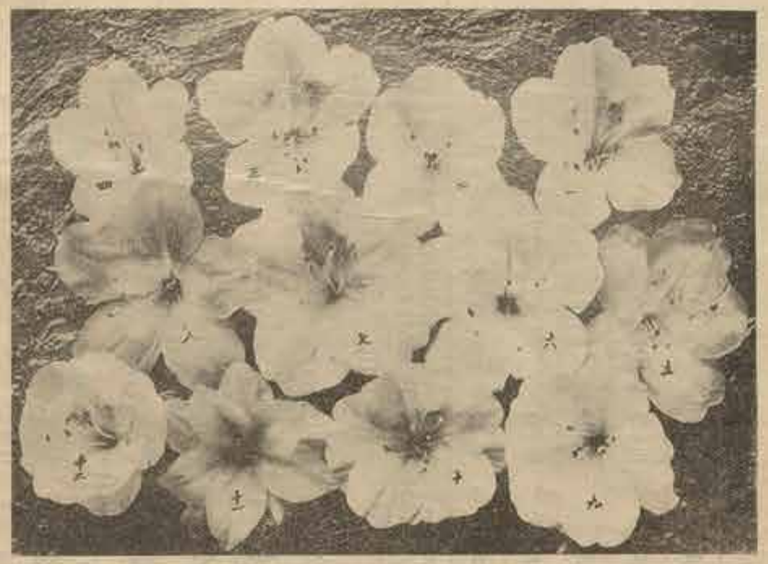

唐織　紫掛る薄紅爪白一重
壹號底白　（二名大紫咲）本紅底白一重白き部分縁に多し
貳號底白　（二名大神樂）本紅底白一重
萬歳　濃紅紫一重

一金龍山
二簾の内
三華の雪
四千歳
五二葉芝
六大内紫
七深山の雪
八日月星
九鶴の羽重
十鶴
十一美鶴
十二鶴の羽重

右十二種取揃送組に付特別減價金貳圓貳拾錢
外に荷造小包料參拾錢

十六夜　紫な帶に桃色一重大々輪
高根の雪　薄紅に濃紅絞爪白一重

50音検索
難読品種
読み方一覧

卷絹　本紅高八重
火和錦　白地濃紅絞二重大輪
大内獅子　青白地紅絞獅子掛大輪
大内綾　白に紅絞一重大輪

參等品　壹本　拾錢

谷の雪　濃紅底曙白一重丸葩
御所櫻　櫻色一重
博多白　白一重
山姥　赤八重
峯の雪　櫻色に紅絞爪白一重
石山　薄紫一重
銀絲出　薄紅細葩
熊野　濃紅一重大輪
伊達紫　濃紫一重

特別品　壹本に付

八咫の鏡　濃紅底白又は濃紅に白大王冠入咲交ぜ一重　壹圓五拾錢
花の司　水紅底白、蕊掛け大輪、色深絞仕　八拾錢
不夜城　紅底白二重、蕊掛け咲交ぜ大輪　八拾錢
化粧鏡　淡紅色一重大輪至極高貴　八拾錢
千代の曙　紅底曙白一重大花　六拾錢
蜀江錦　白地に濃紅底掛絞一重大花　五拾錢
神樂獅子　淡色掛ろ丹紅地に濃丹紅絞獅子蕊掛大々輪　五拾錢
笑顏　鮮桃色二重一本葩六輪　五拾錢
竹生島　薄とき地に紅絞二重大輪　五拾錢
京鹿の子　青白地濃丹紅絞一重　五拾錢

深山の雪　薄紅地濃紅絞入に雪白深覆輪一重大々輪色深紅仕　貳拾五錢
鶴の羽重　雪白二重　四拾錢
都獅子　とき色蕊掛け大輪　四拾錢
御代の春　淡色一重大々輪　四拾錢
都の春　とき色、時として紅絞入一重大輪　參拾錢
曙　とき色、時として紅絞入一重大輪　參拾錢
金絲出　〔一名十重咲〕緋紅切れ咲奇品　五拾錢
夜の雨　〔一名錦牡丹〕白に紅絞一重狂咲　四拾錢
東雲　淡色爪一重　四拾錢

錦重　白に紅絞二重　參拾錢
千歲絞　白地紅紫絞一重　參拾錢
鶴の羽重　とき色白覆輪二重　參拾錢
白王獅子　白蕊掛け大輪　參拾錢
紅麒麟　濃櫻紅八重　參拾錢
新世界　最新美なる濃紅色底白二重大々輪、眞に理想的の上花　貳　四
江戸紫　紅掛る紫一重八重咲交ぜ大輪　八拾錢
都式部　濃色掛る丹色地同濃色絞一重大輪　四拾錢

皐月躑躅自然作之部

（皐月躑躅鉢植仕立樣立枝なし）

春多の種類を御希望の諸侯より美麗に相出御賞に御注文に應ず

皐月躑躅は植付後二年目の花を開くを以て施肥植付又は賣品に至極適當なり大多數御注文の節は特別割引仕候

特別			
大苗	大さ	拾株に付	百株に付
	七寸より一尺三寸迄樣特に多し	貳圓	拾六圓
大苗	五寸より七寸まで	壹圓	八圓
中苗	四寸より六寸まで	六拾參錢	五圓
小苗	三寸より五寸まで	參拾八錢	參圓

右各五拾株以上は百株代價の割合にて御注文に應ず

小包郵便費大貨物送賃六百匁にて壹圓の入數となる

限りあり御注文者にては極秘に付携帶方必ず郵便にて御一任可被下候若されば配合よく取揃へ調進仕候移植運送は十月下旬より五月上旬迄の間

壹本に付　拾本に付

壹號　五拾錢　四圓五拾錢
貳號　八拾錢　七圓貳拾錢
參號　壹圓　九圓　七拾本
四號　壹圓五拾錢　拾參圓五拾錢　六拾本
五號　貳圓　廿貳圓五拾錢　五拾本

尙以上大株種々

●貨物壹籠の積込料及久留米驛迄運賃合計金五拾錢を要す（但雇代共）

貨物壹籠の入數

牡丹之部

苗木六本に付籠代拾四錢
小包料參拾六錢を要す

弊園栽養の牡丹は絹土の苗木にして秋季御植付相成候へば翌春何れも二三輪づゝ翌大艷美の花を開き申候
差上苗及中苗は開花不充分に付取扱不申候

栽培法

（移植期）九月下旬より翌年二月上旬迄宜しと雖も秋分前後を最良期とす

（植方）日當よくして排水佳良なる處を撰び深さ一尺位迄に耕耘し塊を碎きたる後肥沃なる畑土を盛り平地より六七寸高くし畑瓦、瓦等にて土止めを爲すべし、土止めは其の上端を花壇面より僅に高くし兩水の流出を良好なりしむべし又中央を稍々高くし四方へ向て緩注意すべし
左右の離れは二尺五寸乃至三尺とし前後の隔りは一尺五寸乃至二尺とし二列以上栽植するときは詰の目にする方見榮あり
一、木の高きものを後列に中位のものを中列に低きものを前列に而して色彩の配合を爲すべし
一、根は決して切離すべからず
一、幅深さ共五六寸位の溝を掘り掘口を一寸位埋め根先の稍々下る樣に植付くべし、此際掘出ミロを結べる藁縄は必ず除し且つ苗木茎は悉く取り除くべし
一、一度定植すれば年々移植すべきものに非ず
（灌水）春、秋、冬は灌水を要せず、夏は降雨なく旱魃して葉の稍々萎るときに至れば宵又は三日置に日没後又は早朝充分に灌水すべし
落花後油粕粉を施したるとき直に其の上より鹽の類を地面に撒けば給水と灌水○要なく大に有効なり

（肥料）植付り終れば直に一本に對し油粕粉末六七匁を根の上及び周圍二三寸の處に施すべし其後十二月、翌年一月及び落花後直に各一回都合四回前同樣に施すべし而して年數を經過し株の成育するに隨ひ順次に肥料の量を增加し撒布面を廣くすべし、又油粕を施したるときは直に其の上に人糞の稀薄したるものを施せば大に効能あり但し落花後は油粕のみを用ひ人糞を注がず

（注意）
一、霜覆は作りに及ぼす
一、雪の積り太りたるとき小竹を以て支柱をなし緩く結び付くべし
一、春々開花するを見て苦等を以て適宜日覆を為すべし、みまり花蕾の葉蔭に埋着せざる樣取り除くべし
一、落花せば盡大又は夕影に置き取り除くべし晴天日中に取除く事は宜しからず遮するに衝覆期間は成るべく短き方水勢の爲に有効なり
一、秋彼岸前後蟲虫の害を取り除き且の上端芽なき部分を剪除し蟲を取り除き且の上端芽なき部分は中絕し前記の方法により肥料を施すべし
一、秋彼岸前後蟲虫の害を防ぐことあり注意して取りまるべし又時として蟲虫發入して葉を出すことあり細き針金の一端を曲げたるものを挿入し捕殺すべし
一、苗木茎は悉く取り去るべし然らざれば火に木夢が害するものなり
有は花壇植の方法を記したるものにして鉢及箱植にても
よく開花するものなり一般の方法は花壇植に異なりさるも只黏土に肥料を含みたる土六分と川砂四分を混合し鉢底に粗砂を入れ適度に水を加へ接口の五分位極は五と練植付け常に乾燥の度を見計ひ適宜に灌水すべきのみ

注意

牡丹移植は前記の通秋分前後最良好時季に能へ其御注文は可成早く御申込被下新方品切の憂少し且又御注文申込は時の順序に依り調進仕候に付開花季より續々御注文御取之節可申受候

割引法

拾本以上　五拾本以上　百本以上　貳割引　三割引　五割引

種類撰擇方弊園へ御委任の節は卷末に特別廉價組物販賣の便法あり御一覽を乞ふ

濃紅之部　苗木壹本　五拾錢

神樂獅子　濃紅色上花千重
朝日湊　濃紅色吉四邊
飛龍　濃紅色吉一重半
紅麒麟　同前五六邊
日之原　濃黑紅光有三邊上々
東鏡　濃紅上々
新神樂　濃紅萬重獅子咲見事大輪
不可思議　濃紅色黃三邊
世々榮　同前
新阿房宮　濃々上紅千重
飛龍錦　濃紅紫斑入上々
光輝山　濃紅三邊
木舌艶　濃々色吉紅二三邊
玉綠り　濃々紅三邊

白之部　苗木壹本　五拾錢

富士の峯　白大輪千重上々
安養寺　極雪白三邊上々
白樂天　極白見事三邊
月宮殿　極雪白萬重獅子咲上々
龍　極青白三邊
白珠殿　極白重咲見事大輪
白蛾龍　同前四邊至大輪上々
鶴　雪白四邊抱咲上々
玉天集　極白獅子咲上々
翁獅子　極雪白三邊
水晶白　白三邊
小町白　白三邊

絞之部　苗木壹本　五拾錢

錦島　淺紅瓜絞色絞り萬重大輪
蜻蛉錦　淺紅に白大立絞八重獅子咲大々輪
金覆輪　本紅青白絞り
墨龍錦　濃々黒紫白立上々絞り
古金錦　濃本紅白絞り
世々撰　濃本紅白上絞り
東錦　本紅白絞り
錦獅子　本紅白上絞り
錦海　本紅白上絞り
錦川　淺色白紅絞り
鎌田錦　紫白絞り千重
浪花錦　淺紅外郭白絞り
錦撰司　本紅白絞り巡て大輪

純紅之部　苗木壹本　五拾錢

明石潟　淺本紅八重大輪
岩戸鏡　上本紅光有四五邊大輪
大神樂　淺紅後本紅萬重獅子咲上々
樽重　樽紅千重上々
三笠森　上紅色青千重上々
阿房宮　淺本紅八重上々
長樂　淺本紅千重上々
天國香　上本紅三四邊
太平紅　本紅重多し
日本紅　淺本紅四邊
盤游び　本紅三四邊
明石錦　本紅千重大輪、葉に白斑斑入

薄色之部　苗木壹本　五拾錢

花化粧　淺肉色萬重獅子咲色青
常盤津　淺紅二邊至て大輪
曙　淺紅二邊至て大輪

新曙　淺色留袖並絞大輪上々
西行櫻　淺色三四邊
玉獅子　淺色萬重見事上々
桃園　薄桃色
櫻鏡　櫻色桃咲三四邊
明石獅子　淺色盛咲至て大輪
色之關　淺色三四邊

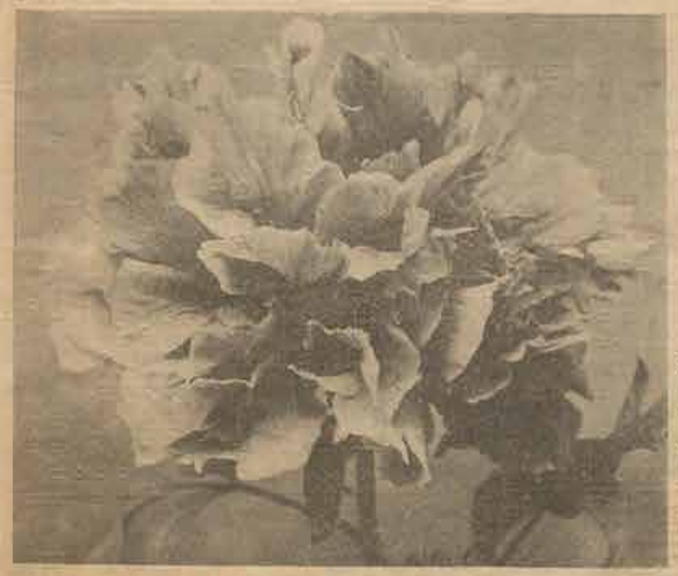

（牡丹九重錦）

芙蓉蓮　紅珍藤色輪絞
瑠璃盤　紫千重
雲間月　黄黑色實白上々
藤乙女　紅藤色七八邊
黒牡丹　濃黒色上々
鎌田藤　極藤色萬重上々
豆嵜獅子　黒色千重大輪
花大臣　紅紫四五邊至て大々輪

紫之部　苗木壹本　五拾錢

（九二）

底紅之部　苗木壹本　五拾錢

白　黄　白黄底紅見事
白神樂獅子　極白底紅千重大輪
酒中花　淡白底淡紅
玉松鶴　白底紅二三邊
甘泉殿　白底紅二三邊

優等新花之部　苗木壹本に付

九重錦　壹圓

淡紅樂の變種にして濃紅に淡色の立絞り萬重獅子咲大々輪

綴れ錦　七拾錢

濃紅に白大立絞八重獅子咲大輪

寒牡丹　苗木壹本に付

白裏牡丹　秋十月より咲初め六拾五錢
赤裏牡丹　秋十月より咲初め五拾五錢

牡丹は前記の外尚五十餘の種類あれども大同小異に付略す

改良接牡丹苗

当時の組み接木とちがひ根付苗の發生することなく株の成育及び保ち方て宜しく數年にして牡丹より盛根し美事の立木となる尤も接穂は出来数個りあり御指名の御註文に應じ金額問御要望の花色御記載御註文願上候

名稱付　壹本　六拾錢
拾本　五圓
百本　四拾圓

銘札なし色々混合
壹本　四拾錢
拾本　參圓五拾錢
百本　參拾圓

櫻之部

移植手続木より初春まで

種類撰擇方弊園へ御委任の節は巻末に特別奉價組物販賣の便法を御一覽を乞ふ

瓜蓮錦　青に黄斑入大葉
朝鮮錦　青に白覆輪淡丸葉
秋風錦　青に淡色斑入葉
常盤錦　青に白黄斑入葉
外國楓　淡色中色
珊瑚閣　青小葉、長枝先紅色

以下壹本拾五錢づゝ

耕の司　濃紅大葉
外山錦　青に微白斑入切れ葉枝垂
野村錦　赤に黄斑入
大明錦　葉に上紅斑
岩本錦　青に黄斑入

以下壹本拾錢づゝ

奥霜　青色小葉
板屋錦　青極大葉
金　極黄大葉
山笠　青に紅と黄の斑入縮葉
日笠　青切れ激枝垂
青枝垂　紅切れ葉枝垂
紅枝垂　青切れ縮葉
扇之園　青に紅覆輪
猩々限　青切れ葉
鹿袋　淡黄色
淺黄　淡黄色
青柳　青葉後赤に黄斑入
曙錦　極上紅後青紅
紅晴界　青に紅と白の斑入
綴れ錦　紅細長七五三
七五三　青切丸大葉
鶴孔雀　青大葉後極紅紫
一行院　青大丸葉
十二重　青に黄紗子後
鴨立澤　青後赤柿色
爪柿　極青しぼみ葉
獅子頭　青芽先淡黄色
鹿の爪　青切長葉
明石の浦　青に白斑入極細葉
古金襴

薔薇之部

接木　植付後の手入宜しきを得れば年中差支なきも十月より翌春發芽の間を最良とす
肥料　油粕、人糞、干鰯等を少量づゝ施すをよしとす
挿芽　春秋發芽後枝先を少しづゝ挿み込むべく尤も薔薇（バラ）の如く伸長するもの）及叢性（枝の直立伸長するもの）は深く挿み込むをよしとす

◎印　四季咲殊に花付よきもの
●印　春咲
無印　二季又は四季咲

割引法
拾本以上　一割引
五拾本以上壹割五分引
百本以上　貳割引

種類撰擇方弊園へ御委任の節は巻末に特別奉價組物販賣の便法を御一覽を乞ふ

◎以下拾參種大正五年秋より發賣新種
苗壹本に付

錦の司　壹圓五拾錢

純本性四季咲にして葉は丸形黒緑色光澤あり花は淡白色に鮮明なる純紅の絞り花弁短く受咲にして有春二重咲大輪、時としては一本の木に白、紅、絞りと三色に開花する ことあり、頗る奇品

大公爵　壹圓

純本性四季咲にして樹性強く葉は薄き長形にて光澤あり、花は極めて微々黄色淡紅形八重咲快開し香氣甚だ高く花輪大々輪

末廣　壹圓

本性四季咲にして葉は長形深緑、花は乳白色に二三重花弁極めて長く最大輪にして優秀あり、頗る氣品に富む良種なり

錦舞扇　七拾錢

本性四季咲葉は厚く初々白色ん帯び花は淡紅色に白と黄を含みてはかし氣品美麗なる色彩を呈す、花弁厚く巻平咲八重受咲殊大々輪

金華山　七拾錢

四季咲純本性にして葉は黒緑色光澤あり、花は淡白なる枇杷色、花弁は平形八重咲有香大々輪

流星　七拾錢

（六三）

50音検索
難読品種
読み方一覧

（廣　来）

（月　野　姫）

紫宸殿　七拾錢

純木性四季咲、葉は青緑色丸形にして細く花は紫色に赤味を帯び獅子咲狂形千重大輪、花付良く珍重せらる

大盃　七拾錢

霜木性四季咲にして葉は青色孔形花は紅かなる緋紅色掬形受咲八重最大輪、香氣高し

陽炎　七拾錢

霜木性四季咲にして花は黄白色薄紅色掬形受咲八重最大々輪

旭富士　七拾錢

霜木性四季咲葉は青色丸形にして王形獅子咲八重受咲最大々輪

天龍　五拾錢

霜木性四季咲にして葉は厚く強健で太く花は移り白後紫白にて八重咲有香最大々輪

麒麟獅子　五拾錢

純木性四季咲葉は細くして黒緑色花は濃々紫紅色獅子狂咲千重中輪

寶船　五拾錢

木性四季咲にして葉は厚き長形花は薄色に紅ぼかし蓮輪掛外平獅中地形八重咲大々輪

◎以下拾貳種大正四年秋より發賣新種

（月　桂　姫）

旭の錦　壹本に付壹圓貳拾錢

木性四季咲、葉は丸形にして大く、花は純紅色に紅朋なる白縞なる早千八重受咲大々輪有香、花茎短くして輪も造花の如し

晴嵐　七拾錢

木性四季咲、葉は丸形黒緑色、花は青白色に黄を含み花瓣掛形獅子受咲八重有香大々輪

千載　七拾錢

純木性四季咲、葉丸形、花は移りある白色にして花輪の中央淡桃黄色丸形盛咲千重大々輪顧る芳香に富む受種なり

香の司　七拾錢

純木性四季咲、葉は長形、花は濃々紅八重咲大輪、特に芳香に富む為に之を此名稱を用ず

金赤陽（原名ミカリエット）七拾錢

霜木性四季咲、葉は丸形、花は赤橙色黄四方会色、花茎短かく受咲大々輪

還暦　七拾錢

純木性四季咲、葉は稍々長形、花は黄を含みたる淡紅色獅子形獅八重咲最有香大々輪

釣簪　五拾錢

純木性四季咲、葉は薄き長形剣葉、花は淡桃色に紅を含み千重獅子咲大々輪

雲井　五拾錢

純木性四季咲、葉密て丸くして平く、花は内白外淡桃色盛掛咲八重大々輪

東明　四拾錢

純木性四季咲、葉は長形緑色に稍々白色を帯び花は淡紅色千重獅掛狂咲大々輪

岩戸　參拾五錢

純木性四季咲、葉は小形剣葉、花は濃紫紅色千重咲中輪花付最も良好なり

紅葉狩　參拾五錢

純木性四季咲、葉は小形剣葉、花は外輪紅色中心淡くして稍々黄色を帯び盛掛狂咲八重大々輪

花房　參拾錢

葉性にして長形剣葉、花は濃紅色八重咲最も有香大々輪樹勢強性にして成育早し

太閤　紅掛すじ金黄色外丸獅内淡紅八重咲大々輪、特に濃厚色に紅の縞綾千重有香獅大々輪　七拾錢

旅鶴　淡桃色に紅の縞綾千重有香獅大々輪　七拾錢

錦鳳　鮮桃濃色抵白八重受咲最有香獅大々輪　七拾錢

紅鳳　宿白金色紅柳狂獅子重咲最有香獅大々輪　七拾錢

大玉　濃八重獅掛獅子狂獅子重有香大々輪　七拾錢

金香錦　茶黄色裏白水形八重大々輪　五拾錢

以下壹本五拾錢づゝ

黄菊　（一名有近）淡黄地に紅の覆輪付八重咲有香大輪　五拾錢

玉音　白時雨咲千重獅子狂咲有香大々輪　五拾錢

金鶴　金鶴殿色手獅八重有香大々輪　五拾錢

白妙　白地雲咲千重獅子狂咲有香大々輪　五拾錢

龍門　咲出し明黄色千重受咲獅子狂咲有香大々輪　五拾錢

恩愚　淡紅色獅子狂獅子重受咲有香大々輪　五拾錢

以下壹本四拾錢づゝ

武陵の春　淡紅色獅子狂獅子重咲有香大々輪

仙鶴　（一名白鶴）淡黄地に紅の覆輪付八重咲有香大輪

天晴　雪白立獅子狂獅大獅子重咲有香大々輪

國華　鮮紅色千重獅掛獅子狂咲有香大々輪

金剛　鮮紅色八重獅咲有香大々輪

關　○白時色中央淡江紅形八重有香最大々輪

芳閣　茶黄色中心濃色淡獅受咲最大々輪

清涼殿　茶黄色中心濃色淡獅受咲最大々輪

以下壹本參拾錢づゝ

煌々　土本紅獅掛獅八重咲最大々輪

春風　桑黄色千獅子重咲最大々輪

遊龍　カナリヤ黄色千獅子重咲最大々輪

關守　淡紅色高中盛咲最有香大々輪

津軍　時鳥色中心黄色帯ある千重受咲大々輪

歡天　純紅色千大獅掛受咲八重最大輪

成錦　濃紫紅色抱獅八重有香大々輪

將軍　濃桃色自覆輪獅掛八重有香大々輪

仙翁　○純桃色八重花獅掛獅子咲大々輪

通天　純赤色千獅狂咲三四重大々輪

金盃　○黄金色八重咲最香あり大々輪

親王　○黄白色抱玉形受咲最有香最大輪

以下壹本貳拾五錢づゝ

金鳴海　○朱銅色千獅二三重大々輪色淡黄地

内蒐　○白地に内淡桃色を帯し八重千獅受咲最大輪

以下壹本貳拾錢づゝ

千羽鶴　○鮮明なる桃紅色千獅咲八重受咲大々輪

雨而　○淡白色裏紅色抱獅獅牡丹咲抱咲最大輪

錦嶽　○鮮紅色獅獅狂咲八重大々輪

豐歳　○桃肉色抱獅子重受咲有香最大輪

金瀧　○純黄八重咲青紫縞獅最大輪

敷島　○白千重受咲有香大々輪

洛陽　○高尚なる淡紅色長獅掛獅咲五六重最大輪

金星　金線色獅掛獅獅子咲五六重咲大輪

月明　○桃色淡紅黄色を帯て四五重千咲大々輪

羽衣　雪白色千重抱咲最有香大々輪

鶴乃　雪白色千重抱咲最有香大々輪

以下壹本拾五錢づゝ

伽陵　○唐紅色四五重掛獅咲大輪

滄明　肉色中央黄縞色獅咲千重大々輪

國光　○鮮紅色抱玉咲五六獅最大々輪

大統　○桃黄色紅を帯び千重狂獅子咲最大輪

不二　桃黄白色芝獅獅咲八重最大々輪

愛峯　青白狂獅千重大々輪

常夏　○鮮紅色支形抱咲千重大輪

鳥光　樺茶黄色微白色抱八重最大輪

鹿　紅掛け桃黄色を帯び千重狂獅最大々輪

三御　深紫紅千重受咲有香最大々輪

萬代　淡色底黄紅覆輪香氣獅獅千重最大輪

慶賀　○桃黄緑色帯青色有香千重咲最大輪

夕照　種黄紅掛け千重大々輪
白濱扇　白受咲千重有香大々輪
大虹　◎深紅大輪有香八重大輪
錦紅　淡鮮紅色黄白色平咲千重咲大々輪
九尾　金種鶏色千重咲有香最大輪
丹頂　明紅色千重受咲有香大々輪
老樂　鼠種色千重受咲大々輪
日光　◎極鮮紅色千重咲最有香大々輪
青海波　淡黄八重有香大々輪
御剣　●紅桃色剣弁咲有光千重大々輪

以下壹本拾貳錢づゝ

麥代　□薄紅千重有香大花
高砂　○淡白黄薄色千重最有香大輪
新天地　○捨色白絞千重最有香大々輪
磨墨　●黒濃紅ち帶す八重有香大輪
慶典　○深紅長弁八重有香大輪
東京慶明　○薄色高重大々輪
新世界　○純白高重大輪
金司香　●極黄八重有香
醉妻紅　○白地内紅掛け高重梅咲大輪
唐錦　●紅白本絞八重大輪
羅綾の袖　○紫黄ち帶ぶ千重紅掛け大輪
隨一白　○白紅掛け濃開雪白に變す八重大輪
桃園　淡紅高重大々輪
錦　紅地白絞千重大輪
華寶殿　○濃黄千重大々輪
旭の瀧　○薄紅八重大輪枝に金第入
不讓紅　○本紅濃開黒紅に變す八重大輪
白黄　○淡黄八重大輪香氣上々
泰山白　○青白千重大々輪香氣上々
美香登　○黄緑八重大々輪
天國香　○外紅内淡紅八重大輪

文明界　○濃紅千重受咲大々輪
貴公子　○淡紅一重大輪
香世界　●雪白遠咲有香
金光殿　○淡黄外部紅に變す大輪
龍田川　○薄紅平咲八重大輪
玉照君　○移り白千重大輪
鶏冠　○薄紅濃開紅に變す八重大輪
濱荻　○薄紅千重受咲最大輪
綿武蔵重大々輪香氣上々
黄之司　○淡黄八重大々輪
滿月　○白千重大々輪
世界圖　○とき色紫重大々輪
黄金　○純黄八重大輪
櫻鎧　○桃色八重大輪抱咲香氣上々
紅波渡家　●濃紅一重大輪
谷間雪　○最紅絞白八重
十八公　○淡色紫黄八重抱咲大輪
白波渡家　●白一重大輪

薔薇　鉢植なに種々混合上木

鉢本　七拾錢　百本　六圓參拾錢

文人盆栽用野薔薇苗

黄葉本に付

第壹號　咲勅黄濃開白黄に變す　拾五錢
第貳號　紅底白　拾錢
第參號　淡一紅　拾錢
第四號　鮮紅色光澤根株底白二重名稱勝　貳拾錢
第五號　濃桃色千重笹咲至て艶麗名稱友錦　拾五錢
第六號　橙色濃開千重咲中輪名稱麗鬼　貳拾錢
第七號　咲出に黄白千重咲中輪名稱剛錦　貳拾錢
第八號　朱樺紅色千重咲中輪名稱朱雀　貳拾錢
第九號　純白色千重咲中輪名稱綾雪　貳拾錢

第拾號　純緑紅八重咲中輪名稱緑　貳拾錢

（六六）

藤之部

移植季　秋末より初春まで

黄葉本に付

紅野田　とき色長房　拾五錢
白野田　白長房　拾錢
紫野田　紫長房　拾錢
白玉　白短房大花　拾錢
紫玉　紫短房大花　拾錢
南京　紫性　拾錢
醋甲　此種は盆栽の盆底にして夏季紫色の花を開く盆栽盆底作りとして優雅なり　五拾錢

白花醋甲

小壹圓　中貳圓　大參圓

前種の白花にして未だ多く見ざる珍種なり葉濃大にして光澤あり花穂長大にして上向し多數の白花を密着して花に香氣あり開花季ほゞ七月より八月に亘る性質強にして栽培し易し

薩摩醋甲　（和名むらさきなつふぢ）

小壹圓　中參圓　大五圓

本種花弁中有數の貴品として久しく賞美せられつゝあり葉も未だ稀にて至て珍稀の品なり、形狀性質土用等に変似し風姿殊に優雅なり花は高尚なる紫紅色にして七月より八月に亘り開花す性強健にして土用蔭も同樣の栽培法にて塩せば益々繁茂開花す只寒中は軒下、室内等に搬入すべし

重要庭園樹木之部

黄金楓檜　九十九鞭子檜
黄金孔雀檜　常葉白蓮
吉野杉　梧桐
ボプラ　楓
矮檜　楓

（六七）

廣園用之部

何れ共に極々最格品在候に付御入用の品名寸尺數量御記載御用命賜上候

吉野櫻　百本に付　大中小種々　代價は樣苗之部一覽御上候
上花櫻　大中小種々有之
梧桐　百本に付　五圓より　拾圓より
楓　拾圓より　壹圓五拾錢
ボプラ　拾圓より
百合樹
朝鮮芝（六尺平方）　壹坪　壹圓

ユーカリ樹苗之部

識驚なる發育速度にして成長最も迅速なるが故に官衙、學校、公園等の廣闊に植ゆるに適す

柳葉　壹本　八錢　拾本　六拾五錢
丸葉　同　八錢　同　六拾五錢

牆植用之部

百本に付

かなめ　壹圓より
樅　七拾錢より
杉　參拾錢より
吉野杉　百本に付　六拾錢より
ユス　四拾錢より
此外種々

根占用之部

百株に付

久留米躑躅上花多種混合　極大　大中小
桑月躑躅色々混合　大中小
つげ各種　大中小
はい杉　八五四圓より
獲輪朝鮮くちなし　五參四圓より
五圓より
四圓より

此外種々

福壽草

苗素地に淳約と年々數寄盛に付多少に拘らず御注文願御申越置賜下候へば必ず新早の間に合ふ様取扱仕候代金は郵券代用不苦候但送料増の事

（福壽草）

園藝用器具之部

早咲　壹鉢（鉢本共）に付拾錢
株立極大芽　五芽に付拾錢内外拾芽に付拾錢内外
同　大芽　同

▲各百芽以上に特別割引仕候間御申越上候

金拾參錢
金拾錢
金四拾錢
金拾五錢
金貳拾七錢

植木鉢

繁盛盛榮の植木鉢は土製の土鉢にして蒸氣の悩め損傷する等の患なく植土の乾燥適度にして植物の成長よろしく至極適用なり

●直徑は何れも鉢共にして、曲尺の寸法なり

第壹圖　腰高鉢
第貳圖　鉢ん
第參圖　ら
第四圖　形鉢樽
第五圖　丸灰鉢

腰高鉢（一名つとじ鉢）

第壹圖の形にして久留米躑躅玉作、茶、柳樹等一般の草木に適す

直徑	壹枚代價	物容量の入數	物容量の容積
四寸	白壹拾錢	六拾枚	拾七錢
五寸	參錢	五拾枚	拾七錢
六寸	四錢	參拾枚	拾五錢
七寸	參錢五厘	拾八枚	拾五錢
八寸	七錢	拾五枚	拾五錢
九寸	八錢五厘	拾枚	拾五錢
一尺	拾錢	五拾枚	拾錢

丸尻鉢

篠式鉢の形にして二段の草木に適す

直徑	出枚代價	荷物壹箇の入數	荷物壹箇の荷造費
六寸	白藤掛一サビ色		
七寸	六錢參厘	參拾六枚	拾五錢
八寸	七錢五厘	參拾四枚	拾五錢
九寸	八錢	貳拾六枚	拾五錢
	九錢	貳拾四枚	拾五錢
	拾錢	拾六枚	拾五錢
	拾貳錢	拾枚	拾五錢

らん鉢

振蘭鉢の形にして梅、つばき、牡丹等大なる植物に用ふ

徑一尺二寸頭二枚重サビ色

壹組に付　參拾五錢　貳組壹俵　荷費壹俵に付　拾　錢

同　白藤掛

壹組に付　四拾參錢　貳組壹俵　荷費壹俵に付　拾　錢

徑一尺一寸一枚物サビ色

壹枚に付　拾八錢　五枚壹俵　荷費壹俵に付　拾　錢

徑一尺一寸一枚物白藤掛

壹枚に付　貳拾貳錢　五枚壹俵　荷費壹俵に付　拾　錢

すりばち形（一名奠成鉢）

鉢四隅の形にして水掬けよきが故に挿木の植物を植えて見榮へよく殊に盆栽植物の養成、種子の播種用、挿穂用として最も適當の品なり

徑一尺頭三枚重白藤掛

四組壹俵　壹組に付　參拾五錢　荷費壹俵　拾　錢

素燒鉢

鑑賞鉢の形にして見榮よきため外面に黑又は茶色の漆を掛けたるもの有り植土の乾燥殊に宜しく朝顔、蘭等植物等の如く乾燥を要するものに適す但落氣の強き植傷い易

廣輝鋼特製盛水如露器

形號四　壹號　貳號　參號

徑四寸

壹俵の入數　六拾四枚　壹俵に付　貳錢五厘　壹俵の荷造費　拾七錢

徑五寸

壹俵の入數　四拾八枚　壹俵に付　四　錢　壹俵の荷造費　拾七錢

灌水如露器（金盥ジョロ類）

田口朝版

熟鋼多年の經驗に依り熟練の職工を督して製作したるものなり其堅牢にして永久損傷の憂なきと出水の快速にして柔和なるは本器の特色なり

壹箇に付　荷造費及小包料

壹號形　七合入　四拾參錢　參拾參錢

貳號形　壹升五合入　六拾五錢　四拾貳錢

參號形　貳升貳合入　八拾五錢　小包にては送り得ず

四號形　壹升五合入　一ダ口　五拾錢　四拾參錢

一ダ口なる所故に技藝を濟さず朝顔の如き盆栽に用ひて便利なり

五號形　四升入　壹箇貳拾錢　小包にては送り得ず

植木鋏

壹組に付　郵稅

大形（六寸五分物）四拾五錢　八錢

小形（六寸物）四拾錢　六錢

盆栽鋏

手輕にして盆栽の鎬込活花用等に妙なり

壹組に付　郵稅

大形（六寸五分物）參拾五錢　四錢

小形（六寸物）參拾錢　四錢

躑躅鋏

壹組　四拾錢　郵稅四錢

鋏頭に細枝密生せるものに付各種の來歷にては意の如く行屆き兼ねて不都合のこと稀から寸勝用實場使用種々研究改良の結果如何なる密枝の中にても讓慾なく使用し得る樣調製したるものなり體裁優雅にして活花用としても便利なり

剪枝鋏

（六八）

八吋平物壹組に付　九拾錢　郵稅　八錢

九吋物　同　壹　同　八錢

至て鋭利にして切れ口を損することなく果樹庭木等の剪枝に用ひて便利なり

池坊用花鋏

接木小刀　盆栽鋏　池坊花鋏　洋式剪枝鋏　鑑賞鋏　植木鋏

五寸八分物壹箇先革付　壹組　五拾五錢　郵稅四錢

至て鋭利にして體裁優雅盆栽愛心家の缺くべからざる品なり

壹組拾五錢　郵稅貳錢

接木小刀

專賣特許

特に精製したるものにして至て鋭利なり

十文字式自働噴霧器

壹升入價製ニケ月賒公付

荷造料貳拾錢　小包料貳拾錢

壹箇に付　拾錢

壹箇に付金八拾五錢

壹箇に付金壹圓

壹箇に付金壹圓

壹箇に付金壹圓

番號	品名	容積	代價	郵費
壱	クラヂユム	五種	壱圓五拾錢	拾錢
五	石菖小株	拾種	参拾五錢	拾錢
六	玉蹄花 上	拾種	八拾錢	参拾錢
七	同 並	拾種	五拾錢	参拾錢
八	同 上並取交	壱圓貳拾錢	六拾錢	参拾錢
九	同 上	五拾種	貳圓七拾錢	●貳拾錢
拾	芍藥 並	壱種	貳圓貳拾錢	参拾八錢
壱	同 上並取交	拾種	壱圓八拾錢	参拾八錢
壱	菊苗 大輪 上	拾種	壱圓	拾錢
壱	同	拾五種	貳圓貳拾錢	拾錢
壱	同	五拾種	四拾錢	参拾錢
壱	同 並	壱種	六拾錢	拾錢
壱	同	拾五種	壱圓廿五錢	貳拾錢
壱	同	廿五種	貳圓四拾錢	参拾錢
壱	同 上並取交	百種	五拾錢	五拾錢
壱	同	五拾種	貳圓四拾錢	参拾錢
壱	同	廿五種	壱圓廿五錢	貳拾錢
壱	同 上並取交	百種	七拾錢	五拾錢
壱	同	五拾種	貳圓五拾錢	貳拾錢
壱	同	廿五種	壱圓貳拾錢	貳拾錢
壱	夏菊苗 上並取交	四拾種	壱圓七拾錢	参拾錢
壱	同	貳拾種	貳圓八拾錢	拾錢
壱	同	拾種	貳拾錢	拾錢
壱	同	五種	貳拾錢	八拾錢
壱	嫁菜	五種	貳拾錢	拾錢
壱	櫻草	拾種	壱拾錢	参拾八錢
壱	カヽナ	拾種	壱拾錢	参拾五錢
壱	金陵邊 壱種貳株ツヽ	拾種	参拾錢	拾錢
壱	天竺葵	拾種	壱圓五拾錢	貳拾五錢
壱	ゼヽニヤ 上	拾種	貳圓五拾錢	貳拾五錢
壱	花壇用 宿根草花苗	種五拾	壱圓	貳拾五錢

番號	品名	容積	代價	郵費
壱	小遠	種拾	壱圓貳拾錢	貳拾錢
壱	睡蓮（大根）	五種	壱圓貳拾錢	貳拾錢
壱	フクシヤ	拾種	八拾錢	貳拾錢
壱	扶桑花	五種	壱圓	貳拾五錢
壱	花梅苗 立垂取交	拾種	六拾錢	拾六錢
壱	同	貳拾種	壱圓拾錢	貳拾錢
壱	花櫻苗 同	拾種	壱圓五拾錢	参拾六錢
壱	山茶	拾種	壱圓五拾錢	貳拾錢
壱	茶梅	五種	五拾錢	貳拾錢
壱	久留米躑躅 上	拾種	貳圓貳拾錢	貳拾錢
壱	同	廿五種	貳圓七拾錢	四拾錢
壱	同	百種	八拾錢	壱圓
壱	久留米躑躅 並	拾種	壱圓	貳拾錢
壱	同	五種	貳拾錢	貳拾錢
壱	同	廿五種	貳圓貳拾錢	四拾錢
壱	同 上並取交	百種	八拾錢	壱圓
壱	同	五拾種	壱圓四拾錢	貳拾錢
壱	同	廿五種	壱圓廿五錢	貳拾錢
壱	皐月躑躅 上	拾種	壱圓	貳拾錢
壱	同 並	拾種	壱圓	貳拾錢
壱	同 上並取交	貳拾種	貳拾錢	貳拾錢
壱	牡丹	四種	壱圓	貳拾錢
壱	同	廿五種	九圓五拾錢	参拾錢
壱	同	五拾種	拾八圓	四拾錢
壱	同	百種	参拾五圓	五拾錢
壱	同	貳拾種	六拾五錢	貳拾錢
壱	楓	五種	貳拾錢	貳拾錢
壱	同	拾種	壱圓貳拾錢	参拾五錢
壱	薔薇 上	拾種	貳拾錢	参拾錢
壱	同	廿五種	四圓五拾錢	五拾錢
壱	同	百種	貳拾錢	貳拾錢
壱	同 並	拾種	壱圓	貳拾錢
壱	同	五種	五拾錢	貳拾錢
壱	同	廿五種	四拾五錢	五拾錢
壱	同 上並取交	百種	八拾錢	貳拾錢
壱	庭園用 檜五尺物	拾種	貳圓五拾錢	貳拾錢

郵便爲替料

金額	通常送替料	内地	朝鮮	臺灣	樺太	清國
貳拾錢迄	金拾錢	壱錢	壱錢	壱錢	壱錢	壱錢
五拾錢迄	金貳拾錢	貳錢	貳錢	貳錢	貳錢	貳錢
百圓迄	金参拾錢	参錢	参錢	参錢	参錢	参錢
百五拾圓迄	金四拾錢	四錢	四錢	四錢	四錢	四錢
貳百圓迄	金五拾錢	五錢	五錢	五錢	五錢	五錢
貳百五拾圓迄	金壱圓	拾錢	拾錢	拾錢	拾錢	拾錢
参百圓迄	金壱圓拾錢	貳拾錢	貳拾錢	貳拾錢	貳拾錢	貳拾錢
参百五拾圓迄	金壱圓五拾錢	参拾錢	参拾錢	参拾錢	参拾錢	参拾錢
四百圓迄	金貳圓	四拾錢	四拾錢	四拾錢	四拾錢	四拾錢
五百圓迄	金貳圓五拾錢	五拾錢	五拾錢	五拾錢	五拾錢	五拾錢
六百圓迄	金参圓	壱圓	壱圓	壱圓	壱圓	壱圓
八百圓迄	金四圓	貳圓	貳圓	貳圓	貳圓	貳圓

電信爲替料

金額	内地	朝鮮	臺灣	樺太	清國
貳拾錢迄	金壱拾錢	金壱拾錢	金壱拾錢	金壱拾錢	金壱拾錢
五拾錢迄	金貳拾錢	金貳拾錢	金貳拾錢	金貳拾錢	金貳拾錢
百圓迄	金参拾錢	金参拾錢	金参拾錢	金参拾錢	金参拾錢
百五拾圓迄	金四拾錢	金四拾錢	金四拾錢	金四拾錢	金四拾錢
貳百圓迄	金五拾錢	金五拾錢	金五拾錢	金五拾錢	金五拾錢
貳百五拾圓迄	金壱圓	金壱圓	金壱圓	金壱圓	金壱圓
参百圓迄	金壱圓拾錢	金壱圓拾錢	金壱圓拾錢	金壱圓拾錢	金壱圓拾錢
参百五拾圓迄	金壱圓五拾錢	金壱圓五拾錢	金壱圓五拾錢	金壱圓五拾錢	金壱圓五拾錢
四百圓迄	金貳圓	金貳圓	金貳圓	金貳圓	金貳圓
五百圓迄	金貳圓五拾錢	金貳圓五拾錢	金貳圓五拾錢	金貳圓五拾錢	金貳圓五拾錢
六百圓迄	金参圓	金参圓	金参圓	金参圓	金参圓
八百圓迄	金四圓	金四圓	金四圓	金四圓	金四圓

振替貯金拂込料金

金額	料金
壱圓迄	金貳錢
金四錢	拾錢
拾錢	五厘
壱圓迄	金六錢

小爲替料

金額	料金
壱圓迄	金壱錢
五拾圓迄	金貳錢
百圓迄	金四錢
百五拾圓迄	金五錢
貳百圓迄	金六錢
貳百五拾圓迄	金七錢
参百圓迄	金八錢
参百五拾圓迄	金九錢
四百圓迄	金壱圓拾錢
五百圓迄	金壱圓五拾錢
六百圓迄	金壱圓四拾錢
八百圓迄	金壱圓七拾錢

小包郵便料

一、内地小包郵便料

重量	同一郵便區内	同一郵便區以外
壱瓩迄	金四錢	金八錢

一、内地、樺太、朝鮮、清國間

重量	内地	樺太	朝鮮	清國
壱瓩迄	壱錢	壱錢	壱錢	壱錢
貳瓩迄	貳錢	貳錢	貳錢	貳錢
参瓩迄	参錢	参錢	参錢	参錢
四瓩迄	四錢	四錢	四錢	四錢
五瓩迄	五錢	五錢	五錢	五錢
六瓩迄	六錢	六錢	六錢	六錢
七瓩迄	七錢	七錢	七錢	七錢
八瓩迄	八錢	八錢	八錢	八錢
九瓩迄	九錢	九錢	九錢	九錢
拾瓩迄	拾錢	拾錢	拾錢	拾錢
拾壱瓩迄	拾壱錢	拾壱錢	拾壱錢	拾壱錢
拾貳瓩迄	拾貳錢	拾貳錢	拾貳錢	拾貳錢
拾参瓩迄	拾参錢	拾参錢	拾参錢	拾参錢
拾四瓩迄	拾四錢	拾四錢	拾四錢	拾四錢
拾五瓩迄	拾五錢	拾五錢	拾五錢	拾五錢
拾六瓩迄	拾六錢	拾六錢	拾六錢	拾六錢
拾七瓩迄	拾七錢	拾七錢	拾七錢	拾七錢
拾八瓩迄	拾八錢	拾八錢	拾八錢	拾八錢
拾九瓩迄	拾九錢	拾九錢	拾九錢	拾九錢
貳拾瓩迄	貳拾錢	貳拾錢	貳拾錢	貳拾錢

本園在日本福岡縣久留米創設以來已閱四十多年專辦內外四時花卉草木無一不備價値格外從廉定貨到期不誤本園親自所栽培之躑躅花特蒙

宮內省購用又荷

閑院宮殿下台覽之光榮屢次在勸業博覽會以及各地賽會獎給優等文憑

仕商賜顧者面訂函購一切隨便特此佈告

赤司廣樂園主人謹啓

本園另在福岡市外春吉分設花園名曰赤司廣樂園博多分園　賜顧諸公認明可也

A

BUSINESS GUIDE

OF THE

AKASHI KORAKU-EN

(for 1916—1917)

Head Garden: Kurume, Fukuoka-ken.
Branch Garden: Haruyoshi, suburbs of Fukuoka.

Varieties of Japanese and Foreign Ornamental Plants, Seeds, Shoots, Bulbs, Dwarf-trees, Garden-trees and all their Belongings are transacted.

Founded 44 years ago.

Honoured by the Imperial Household with the high demand for Potted Azaleas.

Honoured with the presence of Prince Kwanin, who then doubly honoured the garden by purchasing the same shrubs.

Awarded many Medals, gold and silver, and Letters of Gratitude at the various Expositions.

Located at about a mile to the east of Kurume Station and connected with the Kyushu Line by the light railway.

All visitors are cordially welcomed at any time.

Proprietor: K. Akashi.

博文社會示檢版印刷