50音検索
難読品種
読み方一覧

昭和十四年十一月以降改正

觀賞植物
營業案内

卸定價表
18號

桑野養盛園
福岡縣久留米市西町
電話2558番・振替福岡8206番

御挨拶

弊園は大量大生産にして卸賣を主として營業致して居ります依つて本卸定價表を發行するのみにて別に小賣定價表は發行致しません乍然小賣の方も御注文の多少に依らず御用達申上たいと存ずる次第であります何卒御用命の榮を給はらんことを。

記念植樹に就て

昭和十二年七月七日北支盧溝橋の銃聲一發は遂に日支事變となり、今や我國は國家の總力を擧げて支那大陸に皇威發揚の「すめらいくさ」を進められ、時に第四年の春皇紀二千六百年を迎へんとし、未だ嘗て世界戰史に見ない赫々たる戰果を收め建國の大理想を實現し、東亞新秩序の輝かしき黎明を迎へんとしてゐる。此の記念すべき年を迎へんとするに當り世を擧げて諸行事を起されるの秋、記念植樹或は防空防火を兼ね造園植樹を計畫せらるゝは最も意義ある事と信ずる次第であります。

昭和十四年十一月

桑野養盛園主敬記

運送に就いて

朝鮮滿洲方面の各位へ

御地方へは小包郵便よりも**寄車便**に依る運送が最も便利ですから出來得る限り利用致します、就て其便宜のある地方は最寄停車場名御附記を願ひます。又**朝鮮は第五種郵便**による取扱が出來ませんから、小量のものにも其送料として小包料金又は寄車便料金御加送を願ひます。其他は**大貨物**により發送致しますから御住所等は特に府縣市郡町村字名等の順に詳細御通報を願ひます

臺灣の各位へ

御地方へは例へ小量の品にても第五種郵便による取扱が出來ませんから必ず小包郵便にて發送致します、就ては小量のものにも其送料として小包料金御加算を願います。代金の過不足は御注文品の數量により增減致すこともありますから豫め御承引を願います

大貨物

宅扱に就て（內地）

植木鉢、日覆ヨシズ等（苗木に非ざるもの）は宅扱に依る方最も運賃低廉でありますから御注文の際最寄停車場及驛よりの距離等御附記願ひます

荷造費及送料金に就て

運賃は何れも着拂に致します

苗木類

何れも實費申受けます其量少數にして小包郵便又は鐵道小荷物便に依るものは品代の外に表中各部の組物に準じて料金御加送を願ひます

鐵道小荷物便

は小包郵便に比し近距離間の運賃低しして刺安に付其區域內は精々利用致します但し鐵道小荷物便の場合は**府縣市郡町村字及び最寄停車場名**必ず詳細に御通報願います（特に御指示なき場合は小園の見込を以て安全遠達の決を撰み發送致します）**大量の御取引苗木**、庭園用樹苗、**植木鉢**等にて鐵道大貨物便に依る時は品代と共に荷造費（貨物一個に付箱詰費壹圓五拾錢、荷包八拾錢、植木鉢は各部に記入特別荷作を要するもの費）御加算御送金願ひます、運賃は着拂にて發送致します、代金の過不足は積苗の數量にて增減仕り其差若數時は精算書差上ます鐵道便の場合は經由線、揚港、着驛、荷扱店等詳細御指示願ひます

待價組物に就て

組物は表中各部に記載致し居り候間送るものにて定價より減格の御名の御指名の弊園より御注文に御購求の類は送料は御座候に應じ郵稅も尚郵稅に應じ兼ねる地は各部に致し居り候間御加送被下度候

是非御一讀願ひます

（販賣準則）

代金

は御用命の新荷に依らず總て前金御送付被下度候（長官署名の公印ある諸官衙學校及び農會試驗場）等は御註文次第早速御送付可仕候

送金法

振替貯金口座福岡八二〇六番（御拂込被下度候此法一番安全に候爲替送金受取局御指定の場合は**福岡縣久留米花畑局**とし受取人を**桑野養盛園**と御指定被下度取引銀行住友銀行久留米支店受取人桑野養盛園に願上候

代金引換

代價の半額を添へて御申越の外は一切御斷り申上候

荷造費

荷造費は一定難致候も凡そ左記の通り並代箱代等の諸材料代として代金並運賃の外に御送り付被下度候小包並鐵道小荷物送りは小拾五錢中參拾五錢大五拾錢大貨物汽車送り小五拾錢中壹圓大壹圓五拾錢實費申受候

運賃

運賃は荷物仕上の上ならでは不明に付運賃御送付無之時は先拂に致し候但し小包料小荷物料は品代金と同時に御送附を乞ふ大貨物汽車送りも海外より御註文の節は運賃迄御送附被下度餘金は精算書と共に返金可仕候

送荷順路

送荷順路は何鐵道何驛揚げ何市何郡何町村、海路は何港何々回漕店次何茶と字體明瞭明確に御指定被下度候有價なきものは弊園見込を以て安全早達を計り申候

責任

荷造りは勿論極々入念に致し決して破損紛失等の憂なき樣注意可致候へ共萬一途中にて水火盜難等の天災を生じたる場合は其責に任じ兼ね

代價

表中一定の代價を記載致し居り候も暴騰暴下の節は時價により成丈引請可申受候

品切代用

御註文品中間々品切れと相成り居るものもある故も難計候間代品にて御辛抱下さる御方は豫備品書添へ被下候はゞ至極便利の點有之候

昭和拾四年拾壹月

桑野養盛園

園主 桑野九市
營業主任 桑野武平
栽培主任 桑野勝摩
營業係 桑野熊三
圃場係 內山倉太
外園員 一同

（本營業案內は郵券參錢を添へ御申越次第無代進呈仕り候）

◆見習生 至急採用ス御希望ノ方ハ御申越アレ

弊園栽培場各場の景

（久留米つゝじ德國用樹木とマツヤ松貝塚伊吹等皆樣方の御出を御待ちして居ります是非一度御來園實地御一覽下さい）

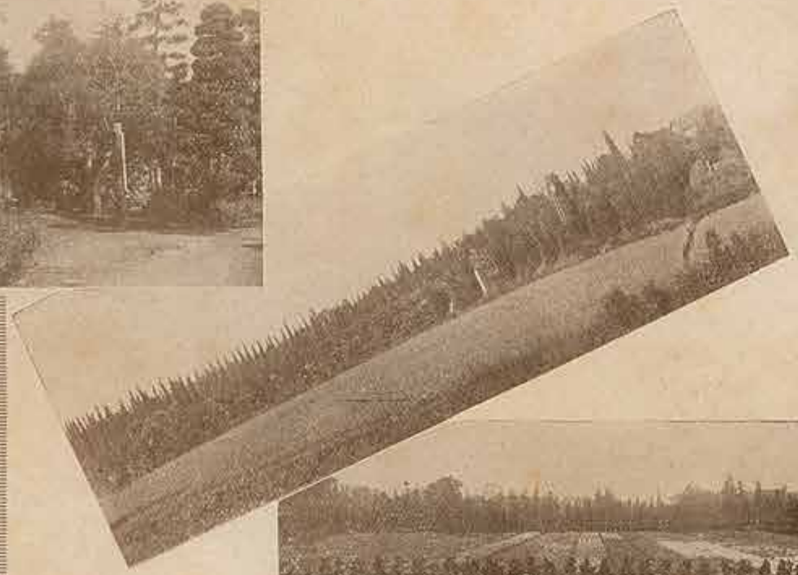

特産 久留米躑躅苗

名稱付之部

AZALEA KURUME

移植運送の好時候　九月中旬より翌年五月迄宜しと雖も為力へ運送するには十月中旬より翌年三月（御も開花前）迄に運送する時は一層の人気多量なるの儀あり

苗木の入數　大貨物一個三百本乃至四百五十本

（玉　群）

（紫　玉）

特別品

二年苗壹本に付

群玉（二重咲）壹円五拾錢
白地紅紫上絞り鮮麗大輪にして花瓣厚く花形色彩上々にして花保ち大いによし

紫玉（二重咲）壹円
白地濃紫立絞り花形色彩鮮麗にして紫絞り中特に美麗なり

園の譽（二重咲）八拾錢
優雅なる濃淡有る朱丹紅鮮麗大輪にして花形上々

筑水（二重咲）壹円五拾錢
純白地紅掛る紫立絞り上々大輪にして上品なり

舞衣（二重咲）壹円參拾錢
優美淡紅大輪時として紅絞入り花形又整然として美なる事寫眞の如し

光陽（二重咲）八拾錢
紫掛る濃紅色彩鮮美大輪咲きにして新花中逸品なり

天慶（二重咲）八拾錢
雪白地鮮紅絞り鮮麗なる事他に比なし

以下三年苗（五寸より一尺内外）一本に付●百本以上二割引

聯隊旗　壹円
雪白地に紫を帶ぶる鮮紅波手絞り重大輪顧る色彩鮮美

線晃　五拾錢
白地本紅絞り獅子咲特咲大輪上々

紀元　五拾錢
紫掛る紅底白二重大輪花形色彩上々

福彦　參拾錢
淡紅地紫掛る紅絞り一重大輪顧る麗

静の舞　四拾錢
淡丹紅地濃紅色絞り二重大輪一本毫奇花

新天地　參拾錢
白地に丹紅色縁取り花形色彩優美二重大輪

文鳥　參拾錢
白地に藤紫絞り一重大輪

二重常夏　參拾錢
雪白に紅紫絞り二重大輪

向島　參拾錢
黄紫底白二重花形色彩他に比なし

筆止　貳拾五錢
濃紫紅上々二重大輪最も理想の珍花

舞姫　貳拾五錢
藍紫紅底曙白二重大輪色彩鮮る美麗

金太陽　貳拾五錢
上丹紅底白二重絞大輪密最も上々

大内獅子　貳拾五錢
白地上紅絞り獅子掛咲大輪

八雲　參拾錢
暗丹紅二重白蕊大輪

辨財天　貳拾五錢
濃丹紅底青白二重大々輪色彩他に比なく顧る美麗

梅王　貳拾五錢
極淡紅梅色底白二重大輪

吉見ケ嶽　貳拾五錢
紫桃色底曙白大々輪重つて美麗

新常夏　貳拾五錢
白地紅紫絞り一重大々輪

舞孔雀　四拾錢
白地上紫絞り一重上花形奇異

衣通姫　參拾錢
黄濃丹紅底白二重形花色彩他に比なし

筆司　貳拾五錢
上紫紅二重大輪

鹿毛織　貳拾五錢
白地本紫絞り二重大輪上々

敦盛　貳拾五錢
鮮桃色一重大輪

御旗錦　貳拾五錢
薄白地に鮮紅絞り一重大々輪ゝゝ先開く佳美

澤の月　參拾錢
咲初淡紫端開に付周邊濃く淡紫色に變復輪二重大輪

大和の春　參拾錢
薄紫掛る櫻色二重大輪花形端正優美

若姪子　參拾錢
淡紅に濃丹紅の斑を表し一重大輪最色彩奇美

朝霞　貳拾五錢
白地紫絞り二重大輪淡打咲

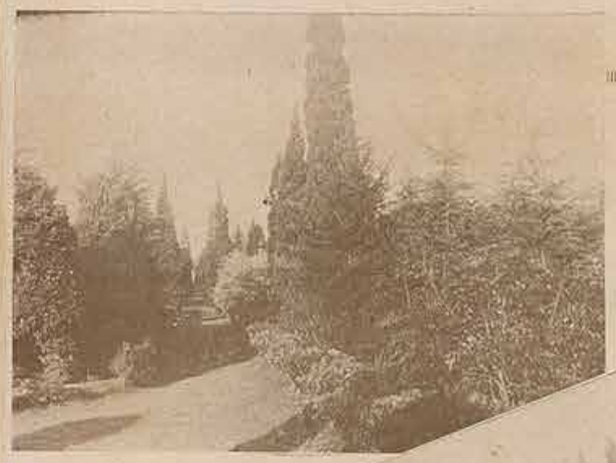

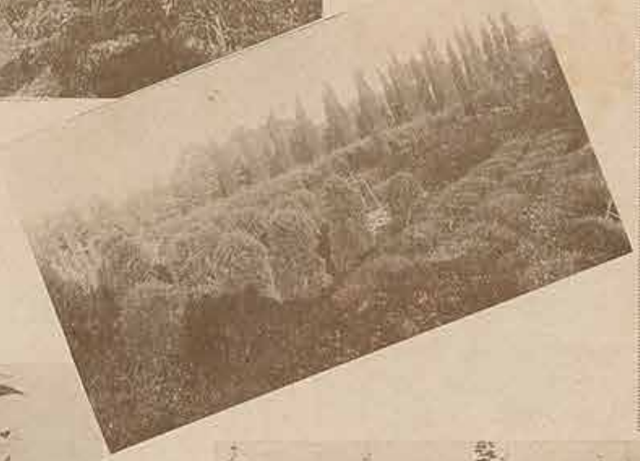

（雲の岡）

（慶天）

旭の空 貳拾五錢
本紅上々二重末に色間に濃集す

水の山吹 貳拾五錢
咲初淡黄二重中輪奇花

桂川 貳拾五錢
薄小豆色一重悉長く奇花

天女の舞 貳拾五錢
上紅一重大輪濃淡あり

大内山 貳拾五錢
濃鼠紫二重大輪花形端正

薄緑り 貳拾五錢
雪白地より紫一重顔清雅にして高尚

不知火 貳拾錢
紫竹色底曙白一重大々輪奇異

十二一重 貳拾錢
咲初雪白滿開するに隨ひ漸々紫紅に變じ底曙白一重中輪

大麒麟 貳拾錢
トキ色底紅二重据口咲大輪

大勲位 貳拾錢
白地に本紅較二重大々輪花形端正花梗强し

發心櫻 貳拾錢
淡紫底曙白二重大輪

紫雲の瀧 貳拾錢
紫地紫絞り咲二重大輪

御代の司 貳拾錢
丹紅二重底曙白花形色彩顯る美麗

筆中錦 貳拾錢
紫ボカシ二重大々輪

帝錦 貳拾錢
丹紅地に黑紅較二重大々輪較色彩奇異

神樂 貳拾錢
薄紅紫に少し鳩色を含み二重丸形咲大輪高尚

吳羽絞り 貳拾錢
青白地に紅立較青付殊に多し大輪二重

武藏野 貳拾錢
淡紅底曙色一重大輪至って雅美

西旋 貳拾錢
濃淡紅底鬱白二重

見返櫻 貳拾錢
海紅紫底白一重顔る美麗

不可思議 貳拾錢
丹紅二重底曙白一本悉奇觀

以下三年前 一本に付 貳拾錢 百本に付 拾八円

普通品

以下三年前 一本に付 拾參錢 百本に付 拾壹円

櫻潟 拾錢
櫻色一重大輪顔る高尚

宮の春 拾錢
淡紅丸形一重大輪

初音 拾錢
緑淡紫底曙白口紅紫較入一重

浮橋 拾錢
緑紫底曙白二重

春の栞 拾錢
緑紫底白二重色彩上々

天地開 拾錢
薄地に紅紫較り二重一本悉

奈島の岡川 拾錢
藤紫二重大々輪

櫻 拾錢
櫻色一重大輪

百花撰 拾錢
薄丹紅樺色を帶底青白二重大輪

千代鶴 拾錢
丹紅二重底曙白猪口咲上々

紅牡丹 拾錢
本紅一重花形珍奇悉短し

九重 拾錢
濃紫底白二重

長樂 拾錢
上紫底曙白一重大輪

千代田櫻 拾錢
淡紫色二重大々輪

昌三櫻 拾錢
薄丹紅底曙白二重大輪

富士の旭 拾錢
濃淡丹紅白二重上々

厳島 拾錢
上丹紅底曙白一重中輪色彩上々

蝦夷錦 拾錢
彩色に上本紅較二重大輪花形上々

春の曙 拾錢
緑上紫一重大輪

以呂波山 拾錢
丹色二重大々輪底曙白

雛鶴 拾錢
丹色底白二重大輪

丹頂 拾錢
薄丹紅地紅較一重大輪サビ色を帶ぶ丹色一重白悉

唐錦 拾錢
桃色掛る櫻色二重猪口咲

常陸山 拾錢
長し

筆塚 拾錢
桃色掛る櫻色二重

大納言 拾錢
丹色底曙色二重

御室山 拾錢
濃紅二重

紀念 拾錢
薄紅二重大輪

小町 拾錢
淡紅底白一重

殿りり 拾錢
薄紅に紅較入一重長花白悉殊に長し

相の島 拾錢
紫掛る薄桃色二重大輪

雲井鶴 拾錢
濃丹紅色二重大輪

思の空 拾錢
紫一重悉高尚

常夏 拾錢
白地本紅紫上較り一重大輪

寶の玉 拾錢
濃紅一重長形花

摩耶婦人 拾錢
濃紅紫一重

緋之司 拾錢
濃照紅一重大輪

薄化粧 拾錢
紫掛る紫紅底曙白一重

若葉 拾錢
丹紅一重九形瓦大輪

綾錦 拾錢
白地紫較り二重大輪

美光の玉 拾錢
丹紅二重上々

野田の里 拾錢
藤紫二重中輪

泉川 拾錢
淡紫底曙白二重大輪

移り香 拾錢
咲初白地薄較滿開紫較に變す二重大輪

吉野山 拾錢
丹紅底曙白一重大輪

新御代譽 拾錢
薄色一重大輪

大空 拾錢
丹掛る紅底曙白大輪二重

桂之花 拾錢
濃丹紅一重上々悉長し

玉之臺 拾錢
薄潤丹紅一重大輪

思寢 拾錢
濃色底曙白一重

櫻重生 拾錢
濃紅二重大輪

相 拾錢
濃櫻色二重大輪

薄雲 拾錢
薄白地濃淡薄紅二重薄色の覆人大輪

踊唐子 拾錢
濃照紅一重

紫臺 拾錢
上紫一重底にスキあり

艶紫雲 拾錢
淡紫底曙白一重大輪

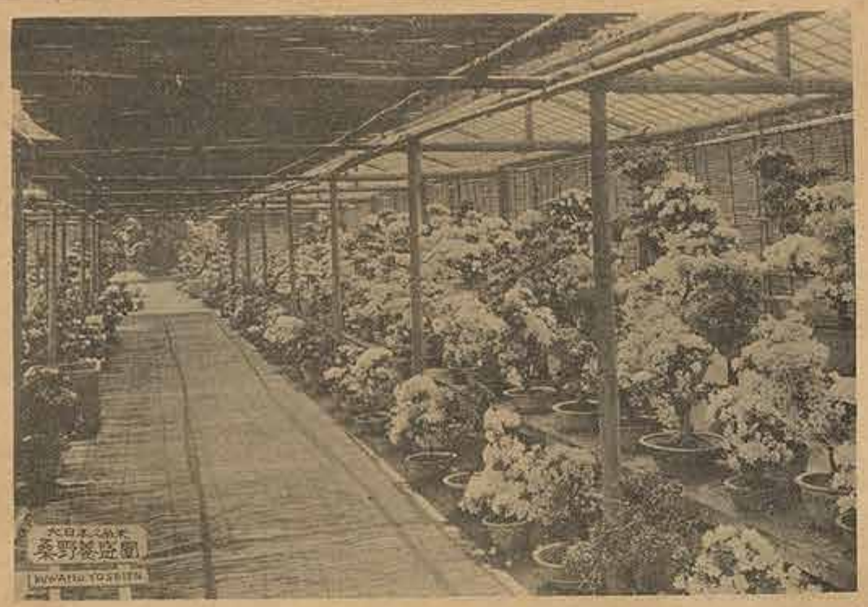

（一其） 月四年十和昭 （列陳作人文人久留米つゝじ）

關の戸 拾錢
紫丹紅一重底曙白蕊殊に長且白し

摺墨 拾錢
濃紫一重中輪

左近 拾錢
櫻色底曙白一重大輪

醉楊妃 拾錢
薄丹紅一重上花大輪

美人醉 拾錢
極薄紅に淡薄紅一重

春駒 拾錢
丹紅一重劍咲蕊長し

大和櫻 拾錢
薄紫紅一重大輪

全世界 拾錢
薄紫地紅紫立較り一重蕊一本

群千鳥 拾錢
白地に紅紫較一重

吳服 拾錢
薄紅地本紅咲爪白一重

海 拾錢
青白二重大輪

青 拾錢
濃鮮紅底曙白一重大々輪

福包 拾錢
白に丹紅較り裳掛咲又は二重

三櫛絞り 拾錢
濃紅二重底白大々輪

錦重 拾錢
白地本紅較り二重

古金襴 拾錢
薄紅地は本紅金ラン綾一重

玉の腰 拾錢
濃紅二重底白大々輪

亂曲 拾錢
本濃紅一重底曙白蕊長し

郭公 拾錢
海紅地濃紅底曙白一重

君が代 拾錢
薄紅上色一重大輪

御所櫻 拾錢
濃紫櫻色一重賞に上々

紅麒麟 拾錢
濃照紅二重

酒中華 拾錢
丹紅底白二重蕊長し

石橋 拾錢
上紅一重猪口咲大輪

紫 拾錢
丹紅紫一重一本悉

小鳳 拾錢
醉紅地本紅紫小較り一重

司 拾錢
濃桃紅二重大輪

紅 拾錢
濃肉色一重中輪

蓮 拾錢
濃紅一重中輪

小城之見 拾錢
白地に紅較り大輪二重

蜀紅錦 拾錢
薄櫻色一重

御代の春 拾錢
薄紅二重上々花

新吾妻潟 拾錢
白地紅較一重

錦孔雀 拾錢
薄紅二重大輪

岩戸鏡 拾錢

高砂 拾錢
淡櫻色二重大輪

都絞り 拾錢
雪白地紅較り一重

女 拾錢
紫紅一重色谷上々

乙 拾錢
紅紫一重花シベ厚し

綾之冠 拾錢
雪白二重大輪上々

暮之雪 拾錢
紫紅一重大輪

新乙女 拾錢
口紅二重

尾の上 拾錢
濃トキ色底紅二重

麒麟 拾錢
紅紫二重大輪上々花

宮城野 拾錢
薄紅二重大々輪

吾妻鏡 拾錢
薄紅地は本紅金ラン綾一重

今猩々 拾錢
深紫濃紅二重

花吹雪 拾錢
雪白地較り一重蕊一本

鹿島 拾錢
黑紅色一重蕊一本

末摘の花 拾錢
本紅一重中輪

位之紐 拾錢
極濃紫紅二重大々輪

練絹 拾錢
青白地に紅紫較一本蕊二重

千代の曙 拾錢
桃色二重

大和錦 拾錢
白地本紅較り一重

新青海 拾錢
青白二重平咲大々輪

櫻狩 拾錢
櫻色一重上色

里の光 拾錢
丹紅一重

旭 拾錢
濃紫紅一重

日の出の雲鶴 拾錢
丹紅色二重大輪

蔦紅葉 拾錢
濃晴桃色二重

双繪久保 拾錢
丹紅一重悉顯るよし

浮む櫻 拾錢
濃淺紫一重

玉湖 拾錢
トキ色二重大輪

筆捨山 拾錢
丹紅一重

以下 一本に付 拾錢 百本に付 九圓

（二其） 月四年十和昭 （列陳作人文じゝつ米留久）

紫龍 藤紫一重
名社の關 淡藍紅一重
玉手箱 白地に紅絞り一重 ✓
龍門 白色二重奇花
新通天 濃丹紅二重大輪
照姫 緋赤一重中輪
裾濃の糸 中輪緋濃紫一重 ✓
佐保姫 醉白地紅絞一重 ✓
若楓 紅紫一重大輪花瓣厚し ✓
綾衣 桃色紅一重
舞扇 濃丹紅二重
盛華 黑掛るコゲ紅二重
新玉 本紅一重大輪芯白し ✓
都の花 丹紅一重上 ✓
八千代 濃桃色二重丸形 ✓
流星 醉白地紅絞一重
舊吾妻潟 薄紅二重大輪
一天 淡紫一重一本芯 ✓
新吳服 ウス紅地紅絞り淡白咲
簾の内 薄紫一重
王照君 丹紅一重底スキ ✓
夜櫻 紫一重丸弁大輪
總角 紫紅一重上々花
鳴海重 白地本紅絞り二重 ✓
桐壺 紫一重大輪
扇重 淡紅二重大輪 ✓
老之目覺 紅紫一重

安西高蒔繪 白地紫紅絞一重
三光錦 醉紅地本紅絞り二重 ✓
誰か袖 丹紅色一重
桂返し 桃色紅一重芯長し ✓
窓之月 雪白一重大々輪
玉葛 濃桃色一重
御代之譽 濃紫紅上々花一重
此花 上丹紅一重一花中濃淡あり ✓
鳴海絞り 白地本紅絞り二重 ✓
今式部 淡紅一重大輪
寢屋之扇 桃色二重
兒重 黑紅二重
國常 コゲ紅二重大輪
白露 白色二重大々輪 ✓
蝶の羽重 キキ色底本紅中輪二重 ✓
雪の駒 雪白二重
難波潟 緑紅一重長形底白花
東山 醉白地紫小絞り二重大輪 ✓
小壺 紫小輪一重
重かゞり火 コゲ紅二重
兒遊 紅一重
東雲 醉白一重大輪
花遊 赤紫一重中輪
重緋量 本緋紅二重
繪の姿 濃桃色一重大輪
舊難波潟 淡紅一重
緋袴 本紅一重大輪

134

（三其） 月四年十和昭 （列陳り作玉じゝつ米留久）

珠田の綠り 桃色一重
稻妻 白地紅絞り一重
櫻鏡 櫻色一重
早乙女 薄紫紅一重 ○
霞ケ關 薄地に薄紅霞入り一重
かゞり火 コゲ紅一重 ○
瀨田の入日 臙紅一重
櫻小町 薄櫻色一重
夕陽 緋紅一重
福笑 緋薄紅一重芯一本
式部櫻 濃櫻色一重
三吉野 薄色一重大輪
桃園 薄桃色一重（一名旭） ○
初被 濃紅紫一重芯一本
時雨錦 白地紅絞り一重
白砂 雪白一重中輪 ○
綾服絞 白地紅紫絞一重
花筏 櫻色一重中輪奇異 ○
小式部 紫紅一重 ○
花形見 紫紅一重
雲の上 丹紅一重大輪上花 ○
松の雪 青白一重大輪 ○
紅葉重 濃丹紅二重
藤林 紫一重

羽衣 薄色一重
傳吉尾の上 丹紅色二重
小櫻織 薄紫一重 ✓
小蝶の舞 濃紫二重中輪 ✓
玉籬 本赤一重
田子の浦 雪白二重大輪
高蒔繪 醉白地紫絞り一重大輪 ○
藤の思 薄紫一重

特價組物

名札付（種類弊園撰）
中苗當付 高さ五六寸内外

品名	一組の數	一組の代價	送費 内地	送費 臺灣	送費 滿鮮
久留米國現並	二十種	1.60	.70	1.10	1.20
同 並	五十種	4.00	1.50	2.00	2.50
同 上	二十種	2.20	.70	1.10	1.20
同 上	五十種	5.00	1.50	2.00	2.50
同 上並取混	百種	8.00	2.50	3.50	4.00
同 特上品甲	十種	2.60	.50	.80	.95
同 特上品乙	十種	1.20	.50	.80	.95

○印苗付札 ✓印 ○、✓印全部で 144

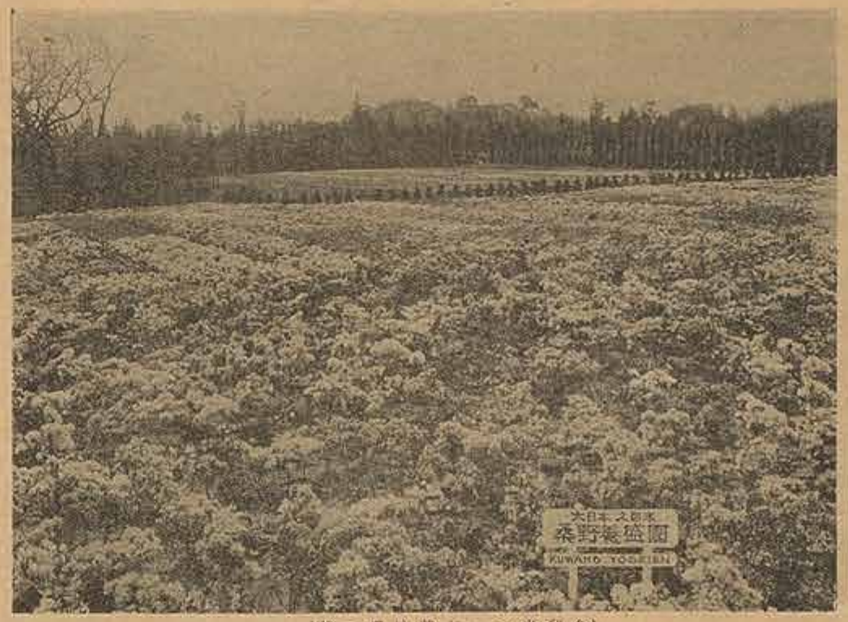

（第一場培栽じゝつ米留久）

移植適期　九月中旬より四月上旬まで

最良期　十一月上旬より三月下旬まで

注意　御注文の節は開花期に切迫する様頃上候

久留米躑躅　札無各種　混合苗

AZALEA KURUME KONGONAE

開花期　久留米つゝじ　**四月上旬より**

雷付澤山の苗木にして上花色を交り名札なしを以て販賣し價額の低廉を第一として提供するものなれば營業者諸氏の賣店等に至極適當且又**生花盛花用庭園植込花壇栽植**促成等に至極よろし。

小苗とは……高さ四五寸内外　徑四寸位二年苗程度
中苗とは……高さ五六寸内外　徑五寸位三年程度
大苗とは……高さ七八寸内外　徑六七寸位四五年程度
特大苗とは……高さ九寸尺内外　徑九寸尺位六七年程度

略称	寸本に付	百本に付	千本に付	貨物一個の入數
混合小苗	四拾五錢	四　円	參拾八円	五〇〇本内外
混合中苗	六　拾　錢	五円五拾錢	五拾貳円	三〇〇本内外
混合大苗	壹円拾錢	拾　円	九　拾　円	一五〇本内外
混合特大苗	壹円八拾錢	拾六円	百五拾円	一〇〇本内外
次表は八九寸より一尺四寸内外自然苗				
混合別大苗	壹円五拾錢	拾參円	百貳拾円	一〇〇本入

●各五百株以上は壬株の割合にて御註文に應ず。
●數千數萬大多數御注文の節は特別大割引の便法に依り御注文に應ずるを以て御照會を乞ふ。

備考　右大貨物一個の入數は運送梱釘時候（十一月上旬より三月上旬の間）横詰の入數であります其の値の時候にて金中蕃變の恐あるか又特別遠隔の地にて賣詰の場合は各右の半數入とす。

●移植運送適期は十月下旬より宜敷候も便利上九月より十月下旬迄に豫約金御入金の上御豫約被下候方へは特に破格の大勉强を以て御用達申候御豫約被下度候

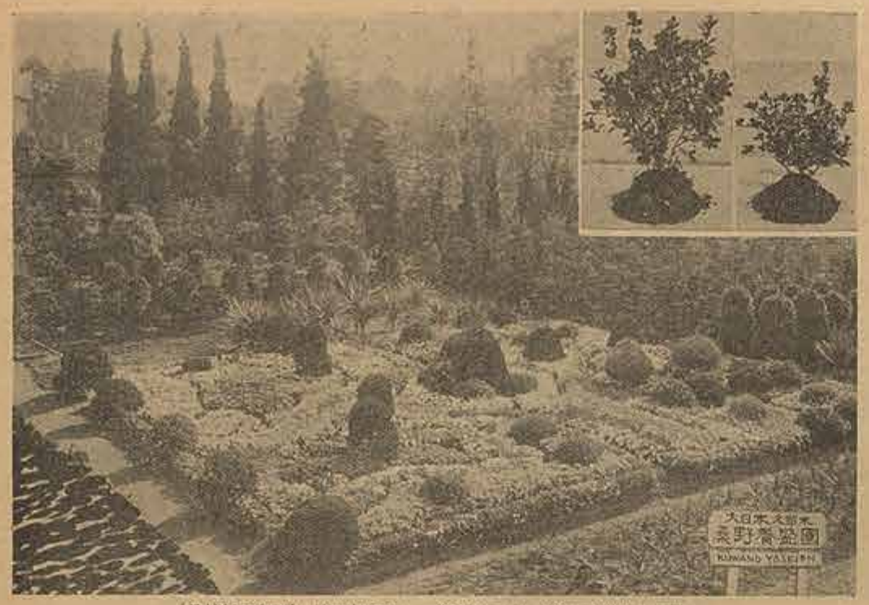

（定植年三和昭）　壊花鉢形じゝつ米留久たる積栽し内場培栽園盛

造園及花壇設計の御用命は盛園へ

（本花壇は久留米つゝじ中苗一〇〇〇本挿業玉作品色々　計四〇〇本植込）

久留米躑躅　毛氈花壇及促成用苗

開花期　**四月上旬より**

注意　御注文の節は開花期に切迫せざる様頃上候

移植運送適期　十月下旬より翌月上旬
最良期　十一月上旬より三月下旬迄

數百種中殊に來望の種類を選抜多數を念入特別栽培せる優秀品なり故に毛氈花壇植付通路裝飾並に温室促成用等に適當なる苗木且雷付殊に多く絲植よりなる品に付多數御用命の程を。

名稱	色彩	中苗百本に付	大苗百本に付
舞媛	色彩面艶淡紅二重底曙白	拾八円	
天女の舞	上紅一重鮮麗	拾五円	貳拾円
大内山	上紫底曙白二重上々	九円	拾五円
雅兒の舞	淡紅上二重大輪艶麗	拾四円	拾八円
裾濃の絲	濃紫一重上々	拾円	
昌三櫻	淡紅大輪二重	八円	
吾妻鏡	薄紅二重大輪	八円	
九重	紫底白二重	八円	
蝦夷錦	白地紅紫較り二重大輪	八円	拾四円
常夏	白地紅紫較り一重	九円	拾五円
相生	櫻色二重	八円	
若楓	鮮紅一重	七円	拾參円
宮城野	淡紅二重	七円	拾參円
緋之司	絲緋色一重	七円	拾參円
高砂	櫻色二重	七円	拾參円
暮の雪	雪白二重大輪	七円	拾參円
麒麟	淡桃底紅二重	七円	拾參円
位の紐	紫紅二重大輪	七円	拾參円
今猩々	濃紫紅二重	七円	拾四円

（多數は特に御相談に應じ廉価申候　御照會被下度候）

貨物一個の大數　中苗三〇〇本一大苗一八〇本内外（最良期の場合）

右記載品より大苗あり御照會を乞ふ。
尚此外にも優秀の品あり依りて此表以外の品をも御注文下され度候

特産 久留米躑躅玉作（鉢作）

TAMATUKURI AZALEA KURUME

◇移植運送十月中旬より四月上旬最良期

園の如く見事に開花するものにして大陳列に至極適當なり春氣温かなる日之を陳列して賞でるときは見る者をして心醉三嘆せしむ

（貨物一個に付荷造費金壹圓五拾錢位）

略符	丸之太さ	一本に付代	花色取合十本代	貨物一個入數
久玉イ印	一尺一寸内外	九拾錢	八円	十二本
久玉ロ印	一尺二寸内外	壹円七拾錢	拾五円	十本
久玉ハ印	一尺四寸内外	貳円貳拾錢	貳拾円	六本
久玉ニ印	一尺六寸内外	參円四拾錢	參拾円	四本
久玉ホ印	一尺八寸内外	五円五拾錢	五拾円	三本

右花名撰擇方は必ず栞圖へ御一任被下度さすれば花容色彩配合よく取揃え御送申上候

指名の御注文は數量に限りある故應じ兼ね候尚玉の直徑凡一尺より二尺内外なれ共大さのみには代價比し甚く大概は樹の出來に依る事多し

●ハ印ニ印ホ印は容積大く小包にては運送し難きに付金壹圓五拾錢位

●尚荷外品あり御望みの方は栞圖の上御注文被下度候

●ハ印ニ印ホ印は容積大く小包にては運送し難きに付金壹圓の必要ある時は客車便料金表に依り見當を以て御增送し被下度又は運賃先拂普通便にて御送申上べく候

久留米躑躅玉作り（常夏）

特産 久留米躑躅文人作（盆栽作）

FANCY AZALEA KURUME

下記舊式の如く見事に開花し得る樣出來たるものに付室内飾り床置として觀賞に適す殊に本年度栞圖の出來榮良好にして畑作品鉢作品共に多大に付何卒多數御用命を乞ふ

開花期　久留米躑躅　四月上旬より

花銘撰擇は何卒栞圖へ御一任被下度さすれば色彩形容配合よく取揃調達仕候

箱詰荷作費一個に付　壹圓五拾錢内外

略符	代價 一本に付	名札付 十本に付	荷造費 十本に付	貨物一個の入數
久文一號	六拾錢	五円五拾錢	六〇	五〇本内外
久文二號	壹円	八円	六〇	四〇本内外
久文三號	壹円五拾錢	拾參円	一、〇〇	二五本内外
久文四號	貳円	拾八円	一、〇〇	一五本内外
久文五號	參円	貳拾七円	二、〇〇	七本内外
久文六號	四円五拾錢	四拾壹円	三、〇〇	五本内外
久文七號	六円	五拾五円	三、〇〇	四本内外

◇六圓以上特別番外品あり以外の品をも御照會御注文下さい

（久留米つゝじ文人作り）

特産 皐月躑躅

AZALEA SATSUKI

荷作送料　苗十本に付　七拾錢

全國的大流行の皐月躑躅は久留米躑躅と共に當地方の特產にして文人的趣味を帶び花輪豐大にして色彩に富み其花形たるや整然容姿美崇高の風致は見るものをして心醉三嘆せしめ怠慢も爲に飲るの感あり

尚庭園植付又は盆栽として愛賞には近世の第一流品たり

（栽培法）は十三頁參照

（注意）皐月底白類は無地花を開くことあれ共其年の都合にては見事に開花するものに付決して落胆の要なし

代價割引法

百本以上弐割引

但し名稱付苗の外適用せず

優等品

●正木三年苗一本代倒種類により六七寸以上尺位但し大苗出來合のものは大苗差上候事

萬歳　三年苗　七拾錢

雪白地に上紅紫絞り底白性六御咲交ぜ一重花綱中に入る黄色の蕚は殊に多し

新玉　七拾錢

紅紫車咲底白大輪珍花とするにたる

（皐月つゝじ陳列）

大典　六拾錢

（石山に×錦牡丹）

石山の葉形丸葉にして稍々長く車咲性特有葉付をなし花は純く白地本紫立絞り七八瓣より十二三瓣以上の車咲大輪上々花

五十鈴川　七拾錢

白地に美紫絞り底白性一重大輪底白中の逸品

群鳳　四拾錢

白地鳩色絞り花瓣厚く波打咲大々輪一重

雲の海　五拾錢

白地に紅紫絞り底白性大輪一重平咲六瓣咲交ぜ

玉振　五拾錢

白地紅紫立絞り瓣數多く花瓣厚く五大輪一重

天慶　四拾錢

白地紫絞り底白性一重大輪上々

麗峰　五拾錢

雪白地藤紫覆輪波打咲葉に光澤あり一重大輪

不二錦　五拾錢

雪白地濃紫絞り波打咲五六瓣咲交ぜ大輪一重

廿世紀　五拾錢

白地紅紫絞り底白性瓣變り良好一花一重

變の春雨　四拾錢

雪白地に藤紫立絞り大波形一重。

辟楽　五拾錢

白地紅紫絞り縮々大輪咲一重にして六七瓣咲に變化多し

静の舞　四拾錢

美紫絞底青白中又は中央蛇の目咲紫白覆輪底白一重美麗

地球寶　四拾錢

八咲錦に夕時雨紫助朱紅色一重八重車咲等咲き交ぜ底白性珍花

紫鳳　七拾錢

白紫地立絞り八九瓣より十四五瓣車咲大輪珍花

錦春雨　四拾錢

白地に藤紫絞り又は半染覆輪花瓣先に大浪形大輪一重貴品

疊流　四拾錢

紫掛る藤紅底雪白一重猪口咲底白鮮明にして色彩珍奇なり

羽衣錦　五拾錢

雪白地上紫立絞り獅子掛咲大輪（獅子の紫絞を見る如し）

護美錦　金拾錢

雪白地本紅絞り一重にして薄紅地咲掛絞り又は半染無地咲等分大輪五六瓣咲

時雨傘　參拾錢

淡紫地紫絞り二重咲の如き大蕚掛咲大輪

紅錦　四拾錢

紅一重にて雪白の立筋入り新花中稀なる珍花

銀玉　參拾錢

雪白地上紅絞り大々輪二重にして花瓣厚し

錦歌　五拾錢

枝付良好盆栽に適し花は紫掛る黒紅底雪白底白鮮明二重咲

歌聲　七拾錢

（紫雲月×鶴の羽重）

棚掛に紫二重底白大輪上品祭園樣助賞生紫雲の月鶴の羽重とす

芳春　參拾錢

白地紫立筋入り大輪二重又は蕚掛咲花形色彩上

雲鳳　參拾錢

白地紫絞り又は半染五六瓣より八九瓣咲大輪一重

麟鳳　參拾錢

上朱紅底白車咲瓣數多く旗瓣出花形上

叢雲月　參拾錢

純潔上紫底白一重實に稀代の銘花なり

恩賜　參拾錢

雪鮮美紫底純白一重大輪優品　參拾錢

聖代　參拾錢

淡紅桃色底白大々輪にして一重頗る美麗

千歳紋　參拾錢

白地紅紫絞一重大輪上々

群望　五拾錢

朱紅底白性一重にして底白の部分鮮明にして色彩珍奇なり

振錦　四拾錢

青白地上紫立絞り一重大々輪花葉共に厚く艶美

50音検索
難読品種 読み方一覧

大勅　雪白地に極々濃上紫立絞り二重大々輪紫絞り　金拾錢
明星　白地紅絞り爪白珍奇變化多一重　金拾錢
長壽樂　雪白地紅絞り底白性二重又は獅子掛咲交大輪後美　金拾錢
天明開　雪白地濃本紅絞り底白性二重にして極大輪花形極々上　五拾錢
玉織姫　白地紫絞り底白又は無地紫底白咲混り一重大輪上　金拾錢
艶姿　美紫底白又は赤覆輪大輪一重　金拾錢
舞姿　本紅底白性内鋸子咲寄花一重　金拾錢
京樂　紫に桃色を帶ぶ底白大輪一重　金拾錢
優勝　白地に極濃照紅絞り底白性一重上々　金拾錢
調の紐　常竹色純白一重大輪上々　金拾錢
三勝　青白地極々濃上紫立絞り一重大輪理想花　金拾錢
瑞祥　白地紅紫絞り二重大輪花形上々　金拾錢
旭の錦　雪白に上紅紫二重大輪上品花　金拾錢
香取　紫紫底白一重丸淀大輪　四拾錢
奇勝　極々雪白上紫大縞入り大輪此の花は花翼大なるを以て特徴とす　金拾錢
必勝　白地本紅覆絞り一重にして花瓣厚く花形極上にして草月中の最大輪　金拾錢
千鳥　青白地鮮桃紫絞り一重大輪　金拾錢

筑波　白に紅絞り底白性爪白咲一重六瓣咲交　金拾錢
千歳川　青白地紅紫立絞り一重花形上々にして草月中最大輪　四拾錢
霸王　雪白地紫絞り二重色彩類る鮮美　四拾錢
霞ケ關　拘色白絞り又は紅絞り二重上品花　金拾錢
莊嚴錦　青白地黑紫絞り一重花瓣厚く葉絞り美麗なり　金拾錢
錦の里　青白に紅絞り大々輪花瓣厚く一重　金拾錢
千歳山　白地紫立絞り一重花輪强健　金拾錢
大鵬　雪白に極濃紫絞り一重大輪　金拾錢
天勝　青白地紫立絞り波打咲一重大輪　金拾錢
華天　白地紅絞り底白性色々咲分一重　金拾錢
吹上御殿　枝葉共に松波に似青白地紅紫絞り一重時として四瓣六瓣咲交ぜ　金拾錢
臥龍　白地本紅絞り二重此の花は拓榴の花裏に似るを以て特徴とす　金拾錢
嚆矢　ジャタリスの花形又は胡蝶の花形にして白地本紅絞り奇化一重　金拾錢
聚樂　雪白に紅絞り二重大々輪花瓣厚し　金拾錢
祝獅子　白地に朱紅立絞り獅子掛咲上々　金拾錢
緋縅　極濃照紅底白剣咲一重　金拾錢
九重　極上濃紫二重花白鮮明なる逸品　金拾錢

藤守　花は本紫切列咲各瓣別に落花す咲口奇異とす　金拾錢
大和　淡紅掛る紫地に紫絞り底白一重大々輪上花　金拾錢
宇陽の光　光白地平咲五六七瓣筆咲交ぜ巨大々輪紅絞り入り一重　五拾錢
櫻潟　濃桃紫底白一重大輪花形上底白鮮明逸品たり　金拾錢
皇國　白地淡紅濃紅絞り咲淡手な小淡打丸瓣大々輪一重　金拾錢
福鉄壽　雪白地に濃紅絞り花端正一重大輪六七瓣咲交ぜ　金拾錢
不二の越　雪白地に上本紫上絞花丸形廣瓣にて六瓣咲交ぜ一重大輪上々　四拾錢
地華　雪白地濃紅絞り底白一重鮮麗上　四拾錢
豐年　白地本紅絞り覆絞り咲掛絞り咲交ぜ花肉厚く巨大輪　五拾錢
妙高　雪白地濃紫覆絞り花肉厚く一重大輪　金拾五錢
上津山　紅紫桃色底白一重大輪性殊に丈夫にして優捧なり　五拾錢
古代の錦　谷間の雪の錦助實生にして雪白地紅淡手絞り一重目覺むる斗りの鮮美大輪なり　七拾錢
阿古耶姫　雪白地に上紫絞り五六七瓣咲交ぜ一重花瓣厚く内葉形上　八拾錢
花代　雪白地本紫覆絞り底白一重大輪花蕚　五拾錢
爛月　雪白地紫立絞り底白一重大々輪波打咲上品葉光澤あり　五拾錢
漫衣　白地青黃底色帶る濃紫絞り一重大輪花蕚整然　金拾五錢
羽冠　雪白地紫立絞り底白一重大々輪波打咲上品葉光澤あり　金拾五錢
雲の上　白地濃紫絞り一重大々輪波打咲實に七品なり　四拾錢
榮冠　光澤ある雪白地紅紫立絞り色々咲交ぜ一重波打咲大輪　金拾錢
萬代冠　雪白地に本紅覆絞り花瓣厚く大輪五六七瓣咲交ぜ花蕚綸正　金拾錢
寶冠　紫蕚に桃色底白獅子掛咲大輪　四拾錢

普通品

以下三年苗　一本に付　貳拾錢

偕樂　紫紫底白一重花保ちよし
廣樂　桃色を帶びたる紅紫底白一重大輪上々の銘花
養老の瀧　淺色地に白及び紅立絞り二重上々
彌生岡　青白地紫紅立絞り底白二重大輪
帝國　白地紫絞り二重大輪
勝關　極白地濃本紅絞り底白大々輪一重
親　青白地紫立絞り底白性上々一重
美獅子　青白地紫立絞り大輪花裏に獅子あり
千歳獅子　白地に本紅絞り二重上花五大輪
祝錦　白地本紅絞り一重花厚く最鮮美なる濃紅色底白二重大々輪上々
金剛錦
新世界

大寶錦　淡紅地本紅絞り一重大輪
明月　濃紅紫底白一重大輪
國光　白地紅絞り二重大輪
晩春　青白地上紅絞り二重花輪强健
寶船　淡紅紫掛る底白一重鮮濃桃色底白一重大輪
大正の譽　紅底一重猪口咲
朱雀　上々紅底白大輪一重頗る美
紫雲月　花紅底一重猪口咲
雪月花　白地本覆紅斑絞り底白性一重最も美麗
八咫鏡　本照紅底白に白星又は白大斑入一重獅瀧殊に小盆栽に强し
崑崙錦　白地に赤紅絞又は薄紅地紅絞六瓣咲一重
十六夜錦　桃色五大輪一重
御旗錦　白地本紅立筋入上一重

（草月古木紹介）（山　石）昭和八年六月壹等賞受賞

吹上絞　白地本紅絞一重六七瓣より十二三瓣咲交ぜ
七福壽　白地本紅紫底白性大輪一重
御世の鏡　極淡色覆色掛る紅一重極大々輪上々
博多白　青白大輪一重
二重鶴　本紅地紅立絞り二重大輪
化粧鏡　薄鳩色地白覆輪にして間に絞あり底白性一重
五節の舞　尊紫に濃紫絞一重裏掛咲
六歌仙　太白六瓣咲交ぜ奇花一重
絞り朝顏　群白地藤紫絞二重早咲
太洋錦　青白地薄紅立絞り二重
蜀紅錦　白地に濃紅吹掛絞二重大輪
難波錦　白地本紅絞り創咲一重
御帝錦　淡紅地紅絞り一重
三晃　淡紅地紅立絞一重
十重車　本紅十切咲珍花瓣名金系
碓千鳥　白地に紅の群絞一重
金華山　薄紅地極紅絞り上々〆重
錦牡丹　薄鳩色地白覆輪にして間に絞あり底白性一重
狂獅子　白地に本紅絞花裏に獅子あり
湊底白　丹紅底白一重大輪別名(谷間の雪)
神樂岡　青白地に本紅絞り大輪一重
錦重姫　白地本紅立絞り二重大輪
織　薄紅紫地紅紫絞り白覆輪一重
竹生島　鳩色地紅絞り二重(一名文明開)
人丸　鳩色地にして白絞り及紅絞り入り一重上々
都獅子　薄紅色上花裏に獅子あり
深山の雪　薄紅地濃紅絞雪白深覆輪一重大々輪
都の春　薄紅大輪上々一重

貴公子　紅紫底白一重色彩高尚
鴛の羽重　鳩色紅筋入二重大輪
日月星　本紅底白潤に白斑入大々輪一重
京錦　白地本紅絞り大輪一重
笑顏　鮮桃色千重咲一本裏
御代の春　薄色上々大輪一重
鶴の羽重　青白二重大輪上
玉獅子　薄色地底紅潤白花裏獅子あり
四季高嶺　薄紅地紅絞り峰白二重中輪
大神樂　本紅底白大輪一重
大和錦　白地本紅絞大輪一重
大內獅子　白地紅絞り花裏獅子あり
新底白　濃紅底白大輪一重
松島絞り　紅地紅絞り白覆輪中輪一重
小錦　白地薄紅絞り二季咲二重
石山　薄紫一重大輪
大盃　桃紅色大輪一重

特價組物

並苗盆栽仕立用普付　七八寸より一尺位上前

（種類弊園撰）

名稱	一組の數	一代の郵送料	荷造料
皐月上	十種	壹円六拾錢	六拾錢
皐月上	二十種	參円	壹円
同特上品	十種	貳円	六拾錢
同特上品	二十種	四円	壹円
同各取合	五十種	拾円	壹円八拾錢

右荷造郵費料は內地の分に付海外は小包料金表に依り御加算被下度候

皐月庭園用大株
直径一尺二寸　四拾錢
直径一尺六寸　九拾錢

皐月混合札無苗

AZALEA SATSUKI KONGOMAE

（株元色々混合）

多數の種類を混合栽培したるものに付發賣の當時は名稱不明なるも當年より多數の花を開くに付庭園公園花壇植付根〆用又は賣品として德用なり

貨物一個荷造賃　壹円五拾錢
運賃荷拵

移植適期
良　期　十月下旬より四月下旬迄
最良期　十一月上旬より三月中旬迄

貨物一個の入數は移植適期の最良期十一月上旬より三月中旬迄横詰の時の入數で其他の時は時期に應じ變動あり

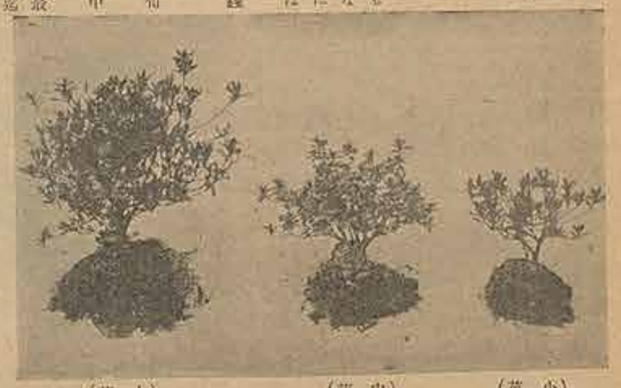

（小苗）　（中苗）　（大苗）

種別	百株に付	千株に付	大貨物一個の入數	高さ
混合 小苗	四円五拾錢	四拾円	四百五十株	四寸内外
混合 中苗	六円	五拾五円	三百株	五六寸内外
混合 大苗	拾貳円	百円	百三十株	六七寸内外
混特 大苗	貳拾貳円	貳百円	六十株	八九寸

◎各百株以上は千株の割合にて御註文に應ず其他大株あり入用の節は御照會被下度候

さつき自然作り

AZALEA SATUSKI SHIZEN ZUKURI

挿木より仕立てし上木自然形のもの當付にして高さは一尺内外とす
貨物一個の荷造賃　壹円五拾錢——貳円
（運賃荷拵ひ）

〔名札付上木〕

品印	一本代	十本に付	貨物一個入數
さ印	七拾錢	六円	二十本
つ印	壹円	九円	十五本
き印	壹円五拾錢	拾參円	十二本
自印	貳円五拾錢	貳拾參円	八本
然印	參円五拾錢	參拾貳円	六本

百本以上御註文の場合は特に御便利を計ります

（さつき自然作り）

枝に發賣致します皐月自然作りは寫眞の如く名の如く自然形に作りしもので幹立良く挿木仕立より栽培せるものなり故に古き以前に接木を賞したる時代もありしが斯の如きものに非ずして一二作の手入れ等を施すに到りては高雅なる無比の盆栽となり御賞求の當年より多數の開花を見るものなり室内飾り床置に好適し

●價も記載の如く低廉なるが故に營業用商品に利益大なるものなり多數御用命あらん事を

●發送方法は箱詰とし如何なる遠地と雖も荷造り完全にし發送致します

是非御用命給はらん事を

躑躅鉢栽培法

開花期　久留米つゝじ　四月上旬より
皐　月　五月上旬より

栽土

久留米躑躅は性至つて強健なり故に強粘土の外如何なる土質にも良く成育繁茂開花す

鉢植に在りては稍軟鬆なる細土六に川砂四分を混じ用ゆるを良とす（肥土一を混ずるも可なり）

但し時としては川砂六に土四分又は等分の割にても差支なし。（小園發賣の培養上御使用になれば配合良く直ちに植付出來成績も宜し巻末實記載。）

移植に鉢植方

移植は酷暑の外年中（移植後の手入れ宜敷くば）差支なきも安全最良期は十月下旬より翌年五月上旬迄を良とす植付方は排水を第一とす故に鉢底に穴巻を設し綺麗なる荒砂利を敷き砂を以て目詰を防し新たに植込む者に在ては腐質の憂點なる根張を出し次に衰勢良く前記の良土を以て植付べし。

鉢植の物は二年目に植替を要す。先づ鉢より抜きて小形の鉢下の類にて張り廻れる古根を外周より適宜削除し前記の堀領を以て植付るのであります。

花後の手入及整形

花濟めば直に開花は摘去るがよいのであります。（新芽促進の爲め又實を結ばゝ樹勢を衰弱す）故に整形は盆栽作り文人作り麓屋作及び庭園、樹石間等各人土の趣味に從ひ又從來の樹容維持の爲更に樹容の大作成を爲す好季なれば適宜摘込を行ふ。摘込は翌年木勢に効あり。

摘込の注意

花蕾は土用芽迄に蕾出す故に土用芽迄に間に合ふ樣摘込むべし之を摘込最終季とし摘込出芽後は徒長枝迄に配慮以外の枝のみを摘取り形容を整えるのであります。

栽培場所

日當良き處を良とす、鉢植のものは七八月の炎暑中に限り假簾等を以て正午より午後四時位迄日覆をなすか午後日蔭となる位の場所が良いのであります庭園並に庄境等に植付たるものはなるべく日光の直射する場所を最良とす。

肥料

肥料は清粕を第一とし年四回位施すを適度とす（粉末の儘）植付後十日を經たる時位御ち第一回を六、七寸鉢に對し指三本一つゝみを一回の施量とし土面万所に施す、八寸九寸鉢には倍量、一尺、一尺二寸鉢には三倍量を施す、第一回を五月上旬、第二回を七月上旬、第三回を九月中旬、第四回は翌春一月より二月中旬位迄前記の分量に依り施す。尚木の大小、木勢の次第に依り加減する事肝要なり。又開花前の施肥は花蕾に害あり。清粕は埋没すべからず醗酵するに付大害あり。

灌水

汲置の水を良とし日没頃を良とす、植付の際は細口の如露にて灌水するを要す、春秋は一回七月より九月上旬まで一日二回（炎天にならざる前一回充分に灌水し又午後一回をなす）冬季は乾燥の度に依り適宜見計ふ事

害蟲驅除並に殺蟲劑

春季新葉出れば葉の表裏に群集し葉を喰ふ青蟲有り、又芽のみを喰する茶褐色の眞嗜蟲有り（此の蟲は後ち花蕾のみを喰す）新葉の頃葉を卷く蓮卷蟲あり、又ミノ蟲あり、ミノ蟲は樹皮を喰するに付注意して除くべし。又軍配と稱する蟲ありて葉の裏面に群集し養分を吸收し葉を白まだらとなす被害大なり。又細微なる小蟲俗に日蟲と稱する赤だに、白だに發生す、此の蟲も葉の養分を吸收し葉褐色に變ずしも。

驅除法は蟲に依り異るも早春より毎月一回殺比酸鉛又は黄砒合劑等を前以て撒布すれば特効有り。赤だにには石灰黄砒合劑一〇〇倍液を用ひ其他はデリス石鹸又は比酸鉛等の驅除劑を發生の都度見計ひ噴霧器にて撒布すれば完全に驅除し得るなり。

開花時の注意

早春開花季に至れば晩霜被害有り夜は假簾等を以て防霜をなすか軒下等に取入るべし然らざれば花蕾を害す愈々開花に入れば雨露防ぎ又は日光にて損ずるを防ぎ色彩を保持せしむる爲雨障子又は白布覆をなすか室内に取入るゝ時相當の手當肝要なり。

室内飾り床置としての物は花蕾太りて取り入るべし然らざれば浮前の色彩咲出ざれば蕾出でたる後取り入るべし尚又室内にて觀賞したる後花終りて愈々栽培場に出す時は直に日光の直射する處場に出すはよろしからざるに付三、四日を以て後日當り場に出すを要す。室内に永く取り入れたるものに有りては此の時大抵枯死せしむる事あり注意肝要なり。

開花中は比較的水を要するに付水切せぬ樣注意を要す。餘り永く室内に入れ置く時は樹勢を害するに付注意を要す

繁殖法

挿接、挿木何れにても良く繁殖す。挿木は接挿木法に倣る。挿木は終花後即ち梅雨頃行ふを良とす。櫛挿を作成せんと欲せば實生を成すべし三年にして開花す。

皐月栽培に就て異る點

●皐月は久留米つゝじより早く新葉を生じ早春に發芽す、よつて霜害にかゝる事多し、故に新芽出で來れば夜間覆筵等を以て防霜すべし。

●肥料も開花期が一ケ月遲きが故に順次施すを要す。

●久留米つゝじは花後植替をなすも皐月は開花期遲きが故に摘込植替直ぐに行ふ可し又は三月頃に植込み置かば好成績を擧ぐ。

●其他は久留米つゝじに同じ。

（孫の水）

（大觀）

（富山）

新種 久留米 改良躑躅

AZALEA KUWANO

（母樹 久留米つゝじ　父樹 早月性）

本種は大正七年久留米つゝじに早月つゝじを交配して人工授粉して得たる珍種類にして樹枝花輪共に其の中間の性をなし開花期は四月下旬より五月上旬一齊に滿花し葉出しは早春なり。花輪も中には大なるあり中輪あり殊に昭和の如きは早月性に似たり、色彩艶美にして性強健なり。左記十八種を發賣す御用命賜はらん事を

挿木仕立二年苗一本に付

1 昭和（躑躅×紅絞）壹　円
白地紅紫絞絣絞り一重大輪殊に蕊手にして顧る艶麗久留米つゝじと早月性の中間性を表せり

2 由比濱（躑躅×紅絞）八拾錢
淡紫一重大々輪花蕊正しく花蕊白色を帯し花中に入るゴマダケ殊に多し

3 八島（躑躅×紅絞）壹円五拾錢
白地に濃紅紫絞り一重殊に絞り蕊手にして色彩艶美時として丁字咲出づ色彩は改良種中冠たり

4 國華（思榮×紅絞）壹円參拾錢
雪白地濃紫絞り一重菊絞り斑き殊に良し丸シベ上々

5 獅々（躑躅×紅絞）九拾錢
暗濃紅紫大輪一重優雅なり色彩の變れる點を珍とするに足る

6 嵐山（躑躅×紅絞）八拾錢
白地朱紅咲掛絞り一重大輪丸シベ

7 紫雲（躑躅×紅絞）六拾錢
上紫丸咲大々輪一重無墨咲なれ共特に高尚なる點を賞するに足る

8 千歳（思榮×紅絞）壹　円
白地濃紫絞り大々輪丸シベ一重

10 花月（躑躅×紅絞）八拾錢
白地一重側潮咲青底上何となく珍賞とするに足る

11 花筐（躑躅×紅絞）七拾錢
紫桃掛る紅一重大輪艶麗上々花

12 櫻川（躑躅×紅絞）九拾錢
淡紫地紫咲掛絞り丸シベ大々輪艶麗一重時として丁字咲出づる事あり

13 黒龍（躑躅×紅絞）五拾錢
桃コゲ紅地一重濃紅絞り花形良好なり

14 隅田（躑躅×紅絞）五拾錢
濃茶紫一重大輪色彩珍奇上々花

15 筑紫（躑躅×紅絞）九拾錢
極白地に紅紫絞り又は立筋入り一重咲にして白地のミガキ良き處を以て本花の特徴とす

16 桂媛（躑躅×紅絞）五拾錢
紅紫一重咲にして中輪咲なるも花蕊白色を帯し美なり

17 鉢の木（躑躅×紅絞）五拾錢
青白地青底一重珍奇なる品せり

18 熱海（躑躅×紅絞）五拾錢
朱紅燃るが如き色彩丸シベ大輪一重改良つゝじ（昭和）

45 大觀　一年苗　一本に付　貳　円
純白色地に色彩鮮美なる丹色口紅潤縮み二重五大輪逸品なり

以上の内十種組合せ　拾本
二年苗　特價　金四円五拾錢
荷造送料　内地　金五拾錢　臺灣　金八拾錢　鮮滿　金九拾五錢

以下昭和拾年發表

一年苗　一本に付　貳　円

（春の海）

（關帝）

（八島）

20 名所　壹　円
白地本紅絞り二重紅絞り風がにして早月其藤樂の如し

19 春の海　二年生　貳　円　三年生　參　円
淡色掛に紅紫底白一重大々輪殊に底白鮮明なり本春開花多く其艶麗なるや新種中優秀無比と賞せらる

41 羽衣　壹円五拾錢
白地紅紫絞り二重大々輪開銘底青底優品たり

26 派手姿　壹　円
紋絣色大輪一重上々アザレアピンクパールの如し

22 春月　貳　円
燃ゆるが如き玉濃紅紫底白一重菊蕊短し底白鮮明

48 難波　壹　円
白地紅紫絞り花淵變り上々一重咲美麗

44 加茂　壹円五拾錢
白地本紫絞り巨大輪一重浪打咲艶麗上品

27 白ら海　壹円五拾錢
雪白一重大輪青底にして上品其木形葉殊に宜し

21 村雨　壹　円
淡紫一重大々輪フク多し逸品なり

28 雪牡丹　貳　円
雪白地大々輪二重咲白二重にては最上の絶品なり

31 福壽の舞　壹　円
淡紫巨大輪開銘咲フク多く上々一重

洋種躑躅（アザレヤ・インチカ）

Azalea indica

西洋つゝじ又は和躑躅つゝじとも稱し花輪豐大にして色彩に富み開花期は四月下旬より五月上旬にして一重あり八重咲あり盛揚咲あり紅白絞り紫覆輪等ありて近來白熱的の人氣の事は皆樣御承知の通りであります

栽培は性質強健なるが故に野外培養に適すれ共寒中保かの防禦をなせば良く繁茂開花す

●苗木は鉢付り　一本に付

王冠（アルバート・エリサベス）
二年苗　壹　拾　円錢　三年苗　壹　拾　円錢
白地に紅の覆輪盛上咲八重鮮艶

四海波（マダム・モール・アルバ）
二年苗　壹　拾　円錢　三年苗　壹　五　拾　円錢
白地に紅紫絞り少し青底にして波打咲豐大八重

櫻時雨（コメット）
二年苗　參　拾　錢　三年苗　六　拾　錢
白地に紅覆絞り及紅咲掛咲巨大輪一重

以下二年苗一本に付參拾錢　三年苗一本に付五拾錢

天女の舞（マダム・モール）
薄紅地に紅紫絞り白覆輪八重大輪ヒダ多し

元祿錦（ラフランス）
白地に桃色大筋入り八重大輪咲優美

千賀の浦（トイチエバール）
純白色花心稍淡緑色八重早咲

玉牡丹（ホール・シエーム）
紅赤色八重大輪

紫玉の光（アーネスト・シデス）
紅色八重

曉山錦（デーズ・レーク）
光澤淡桃色に紅絞り入り巨大輪八重咲上

九重（エクド・ゲット）
紫紅色八重大輪

（二年苗）（駿山錦）

（洋種つゝじ室内陳列）

錦戸（フラウ・エチ・ヒイデル）
雪白地に紅絞り八重大々輪

親山錦（プレシダン・オード・ケルクホブ）
紅地に本紅絞りの白覆輪八重大輪

秋津洲（ゲアーゲアーニエナ・アルバ・ストリクト）
雪白に底青に本紅絞り八重大輪

暁山（ローズ・ベル）
光澤ある桃色八重大輪艶麗

（龍田錦）

極光（マダム・ジョセフ・ゲアーベイン）
薄紅地本紅絞り入り八重白覆輪

派手姿（ピンク・パール）
軟桃色に紅絞掛絞り大輪八重

妻訪（マダム・ゲアング・クルーセン）
光澤ある桃色に紅絞り八重大輪

玉垂錦（マダム・アールド・スメット）
洋桃色に白覆輪八重盛揚咲大輪

龍田錦（ゲエルゲエニアナ）
薄紅地本紅絞り白大覆輪八重大輪

大八洲（ゲエルゲエニアナ・アルバ）
雪白底青暈る八重大々輪

七寶錦（プロフエスソル・ウツルダース）
淡紅地本紅絞り白覆輪ヒダ多し八重

紫雲（ドクトル・メツジヤー）
紫紅色一重

荒獅子（オセロ）
朱赤紅八重咲大輪調先浪波狀を呈す

乙女（シモン・マドナー）
鮮桃色八重大輪

舞姿（マジウア・ホルホード）
鮮紫紅色八重大輪

鬼笑（マダム・ジャン・ハンレンス）
洋濃紅八重盛揚大輪

陽光（ジヤン・ピータース）
濃紅色一重咲大輪

櫻川（スープニール・ド・タランス）
淡紅色に白覆輪一重大輪早咲

淀の車（ドクトル・ベツクマン）
朱紅色一重又は丁字咲八重上大輪

緋絨（ハーモーニー）
上桃色の八重盛上咲大輪

吹雪（ニオベ）
淡黄色暈る白色八重大輪早咲

捨篝（ジュリアス・ロエス）
濃紫紅色一重大輪咲

春日（マダムマーリ・ロツセル）
淡紅地白覆輪八重咲

▼洋種躑躅栽培法▲

移植運送 酷暑の候を除き年中何時にても差支へありません鉢植のものは毎年落花後直に植替を行ひます。

栽土 木葉（腐葉）二―三、川砂七―八の割に混じたるもの川砂と鹿沼土又は水苔を混ぜるもの等何れにても差支ありませんから成る可く水抜をよくすることが肝要であります

置場 春より夏の末までは葭簀下等にて培養して冬季は軒先フレーム等に搬入し霜害を防ぐのみにてよく越年し特に加温の要はありませんが温暖なる室内等にて培養すれば蕾密の候より初春に宜り盛美の大花を開き、冷室の場合は四月より五月に宜り開花す。

管理 灌水は乾燥の度に依り適宜に行ひ肥料は油粕豆粕魚肥等を少量づゝ數度に與へます。又夏季軍配蟲赤ダニ等の害蟲發生する時は速に驅除することが特に肝要であります。其他は久留米つゝじの栽培法と大差ありません。

アザレア特價 組物

二年本苗 十種 札付 十本	金貳円
二年本苗 十種 札付 五十本	金拾円
三年本苗 十種 札付 十本	金參円五拾錢
右十本に付送料 内地 四拾五錢	
臺灣 樺太 七拾錢	
滿鮮間 八拾五錢	

（三年苗は貳拾錢まし）

蘭科植物（Orchids）

◇印 冬期室内又はフレームにて越年
▲印 冬期温室にて培養すべきもの

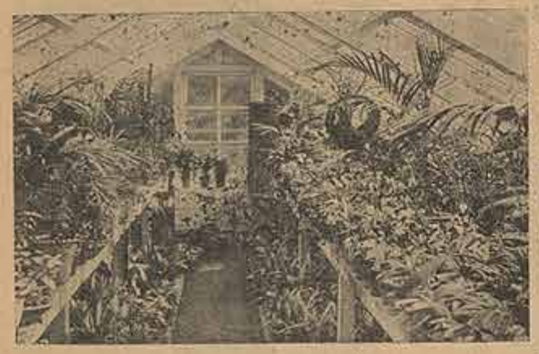

（李王殿下御臨覽の蘭科温室）

デンドロビユーム屬 Dendrobium

デンドロビユーム、ノビル◇ 五拾錢・壹円・貳円
大花セツコク又は大セツコク等の名ありクヤ業内地産のセツコクに似て偉大壯觀を極む四月より五月の間白に薄紅紫を帶びたる數十の花を開く花輪豐大色彩美賞に内外花卉中の逸品なり

デンドロビユーム、ノビル覆輪葉◇ 七拾錢・壹円・參円
普通ノビル葉に白黄の覆輪あり美麗なり

デンドロビユーム、ノビル バライテー、スプレンレンス◇ 四拾錢より貳円迄
普通ノビルに比し葉稍々細く花一層紫紅にして開花盛く花輪豐大なり
（デンドロビユーム・スペシオサム）

デンドロビユーム、リンチアナ◇ 四拾錢・六拾錢・壹円
能くゆセツコクに似てクヤに紫色を帶び上品なり性至つて强し開花季は三四月頃

デンドロビユーム、スペシオサム◇ 壹円五拾錢・六円・八円
内地に於て大明石解と稱し石斛中著明なる逸品にして葉形太く厚葉暗綠色を呈し至つて壯觀なり之を鉢に養ひ室内裝飾とせば頗る高尚

デンドロビユーム、シルシフロラム▲ 壹円五拾錢より參円
一莖中の上部に葉を有し花は橙黄色大房咲大輪見事なり七月開花

デンドロビユーム、フインブリアタム▲ 貳円より四円・六円等
長莖にして花色橙黄色を帶び大房咲大輪なり花季は六七月の暑夏に開花す

デンドロビユーム、ノビル、ノビリス◇ 貳円―五円
普通ノビルの形なるも葉葉共に壯大にして栽培容易花又大輪にしてノビルより淡紅色を呈す

デンドロビユーム、フウルメリアナ▲ 參円―六円
（Dendrobium Furmeliana）
フインブリアタムの細くなるもバラエテー種にして純黄色に褐色の斑點有る美花數十輪を着け幹短く花付良

デンドロビユーム、アーメツシユー◇ 壹円
（D. Armethue）
ノビルに似て白花奇珍とす室温し時として稿を出す

デンドロビウム、カシヲプ 壹円貳拾錢
（D. Cassiope）
白色唇瓣赤紫色花付良し

（デ、ノビルバライテースプレンレンス）

（デンドロビューム・フイシグリアタム）

デンドロビウム、クリソトキサム
(D. Chrysotoxum)　參円——五円
葉は厚葉光澤あり花燈黃色五月咲バルブ雄大なり

デンドロビウム、カルセヲラリヤ
(D. Calceolaria)　參円
黃色に光桃色唇瓣黃橙色リップ中着狀をなす

臺灣黃花石斛　壹円五拾錢
クインブリヤタムに似て臺灣產黃色花咲く

（ナアリメルウフ・ムーニビロドンデ）

デンドロビウム、クラバツム
(D. Curabactum)　壹円
濃黃色に紫褐黃褐色帶に上品なり

シプリペヂユーム屬
Cypripedium

內地の蕉谷草、敎盛草と同屬にして概ね濕度要せずフレーム等にて培養容易なり花色又種々ありて袋狀に開花し花期は種類によつて異れるも十一月より二月の頃開花多く中には七八週間を保持するもの多し近來切花として珍重せらる

シプリペヂユーム、インシグネ◇
(Cy. Insigne)　四拾錢—八拾錢—壹円五拾錢
葉は綠色無地花は纖黃色に褐色の斑點上部白覆輪を呈す

シプリペヂユーム、ゲーゴルドン▲
(Cy. Gaygordon)　五円より七円
綠色の大葉花は黃綠色に褐色の飾入り上瓣は白ボカシにして花輪學大頗る優品花期十二月三月

シプリペヂユーム、リーアナム◇
(Cy. Leeanum)　壹円五拾錢—參円
葉は濃綠滑大浪打葉花付上瓣白地に紫褐色の斑點を有し他の四瓣は黃綠色の花輪大上品

シプリペヂユーム、ニテンス◇
(Cy. Nitens)　五拾錢より壹円五拾錢—參円
葉は青無地花は黃綠色斑點入り上部白色の大覆輪大花

シプリペヂユーム、スピセリアナム グランジフロラ◇
(Cy. Spicerianum. grandflora)　貳円—四円
葉は青綠色濶大性珠に强健良く繁殖し花は纖黃色にして褐色の斑點を有し上瓣白覆輪大輪優美なり二月より三月開花す花出良好

（ムーニビリブシ）
（タガエリバ・ネグシンイ）

（シプリペヂユーム・スピセリアナム・グランジフロラ）

シプリペヂユーム、トロイルス◇
(Cy. Troilus)　壹円より　貳円五拾錢
葉は暗綠色にして花は淸時白色を呈し開花すれば上瓣白色にして他はインシグネに似る

シプリペヂユーム、アーサリアナム◇
(Cy. Arthurianum)　一株に付壹円より參円
花色彩はインシグネに似て細長葉一見インシグネの小形の如し花期は十一月より一月にして花保ち殊に良く花付良好大輪

シプリペヂユーム、ユリアデス チヤールス、ウオース◇
(Cy. Eulizades charles woth)　七円—拾參円
葉巾濶大にして体觀有り性良く成育强健なり花又美なる優品たり

シプリペヂユーム、グランド・アトラタム▲
(Cy. Grande atratum)　八円—拾円
葉は濃澤美麗にして葉巾濶く長尺以上に及び花は又珍花瓣は長く垂下し一莖數花を着け珍貴逸品たり

シプリペヂユーム、インシグネ ヘアフイルド、ホール▲
(Cy. Insigne harefield hall)　拾五円
本種はインシグネ系統中優良種にして葉巾廣く濃綠美麗莊觀なり花瓣各巾廣大黃綠色に紫褐色の斑點を有し巨大輪上瓣大覆輪花出良く十二月より二月開花す

シプリペヂユーム、ルークホーダム▲
(Cy. Lewcthedum)　八円—拾參円
葉は雄大長一尺四五寸に達する浪打たれ葉花は六七月より出で淡紅色のキデーに極似たる大輪一莖數花出ずる珍種なり頗る愛すべし

（ムタラトア、ドンラグ、ムーニヂペリブシ）

シプリペヂユーム、ビツチユラタム ウイリヤムス、バラエテー▲
(Cy. Picturatum williams varaete)　六円五拾錢—拾貳円
葉は濃綠色カスリ斑點入り濶大莊觀なり花は淡紅紫小豆色に紫紅色大輪上瓣白覆輪逸品なり二三月開花す

シプリペヂユーム、インシグネ バリエガタ▲
(Cy. Insigne variegata)　貳拾円
本種は普通インシグネに鮮明なる雪色斑縞入り頗る鮮麗なる逸品

シプリペヂユーム、ボキサリー◇
(Cy. Boxallii)　貳円より四円
葉幅廣く深綠色なり花は黃綠色紫斑點入大輪光澤ある花三月頃開花す花出良好

シプリペヂユーム、インシグネ サンデレー▲
(Cy. Insigne sanderae)　四円より八円
葉は綠色インシグネ系統花は純黃色にして上瓣上半白色を呈す優品たり

（シプリペヂユーム、ムーダーホクール、ムーニヂペリブシ）

シプリペヂユーム、パピアナム クルツシアナム◇
(Cy. Papianum crussianum)　參円—六円
葉は暗綠色厚葉にして强裝花は紫褐色にして花瓣は青味を帶び褐色の筋入り裏面基部紫斑帶ぶ

シプリペヂユーム、チヤールス カンハン▲
(Cy. Charles caenhaen)　四円—六円—八円
花は各瓣共廣大にして白深覆輪紫褐色を呈し巨大輪なり葉又濶大にして光澤あり日又葉中薄きゝし目を入る花付殊に良好なり

シプリペヂユーム、リアナム、マクラタム◇
(Cy. Leeanum maculatum)　參円—六円
葉濃綠色リヤナム系にして花は上瓣各瓣共に巾廣く頗る豪大美麗なり開花十二月より二月

シプリペヂユーム、セデニー▲
(Cy. Sedeni)　貳円—參円五拾錢
葉は黃褐色綠色にして細長葉花は一莖に數花を着け色彩は褐紫色にして七八月の頃開花す

シプリペヂユーム、リヤナム、マダムモール ◇　貳円五拾錢—五円
（Cy. Leeanum madam maile）
葉は普通リヤナムに似花又リヤナムに似たり優品

シプリペヂユーム、ロンギフオリユーム ▲　叁円—六円
（Cy. Lengifolium）
細長葉光澤ありて濃綠色葉かすり花莖細長く花莖二尺に達し六七八月の頃一莖に數花を開く

シプリペヂユーム、グラトリキシアナム ◇　叁円より四円
（Cy. Gratrixianum）
葉は綠色大葉にして稍丸形の觀あり花はインシグネに似たるも高尚なり花出良く二月開花す

（ムーペリオフポシロ、ムールヂペリブシ）

（シプリペヂユーム、アシュバトニエ、ギガンタム）

シプリペヂユーム、パボニヤナム ◇　壹円—叁円五拾錢
（Cy. Paboniianum）
葉は綠色地に暗綠の斑點を有する葉にして花色に黃掛る小豆色を帶し旺盛なる株の次第によりては一莖に數花を着くる事あり

シプリペヂユーム、アシュバトニエ、ギガンタム ◇　叁円より四円
（Cy. Ashburtoniae gigantum）
葉綠色地に濃綠色キジ綱模樣入り美麗花小豆色に小豆色の線縞を表す上瓣白覆輪開花十二月より三月最培容易なり

シプリペヂユーム、マダム、デー、コート ◇　貳円—叁圓
（Cy. madame de curte）
葉は綠色巾廣く良く成育し色黃黑色褐色斑點あり上瓣白色にして美麗なり

シプリペヂユーム、レデー、ウインボーン ◇　貳円—四円
（Cy. Laby winborne）
葉は綠色葉巾廣く株に良く成育し花出良く色彩上瓣白覆輪にして黃纖色に褐色斑點有す

シプリペヂユーム、シードリング ◇　壹円五拾錢—叁円
（Cy. Seedling）
本種實生にして葉は綠色良く育成し花インシグネに似て花出良し

シプリペヂユーム、カンテス、オブ、カーナルバナ ▲
（Cy. cauntens of Caunarbana）叁円—五円
葉は巾廣く綠色にして良く育成し花は黃綠色に褐色斑入り上瓣白覆輪なり

シプリペヂユーム、ラサミアナム ▲　貳円—叁円—五円
（Cy. Lathamianum）
葉は綠色巾廣く大葉にして光澤有り花は黃綠纖色を呈し上瓣上部白色綠筋カスリ

スタンホペア、チグリナ ◇　壹円より貳円
Stanhopea tigrina）
性至つて强健にして培養し易く頗る珍異の大花を開く此品は株の側面又は底部より花莖を出すものに付根又は鉢等に植込培養すべし花香氣强し

（レプリペヂユーム、ニヂンス）

玉蘭 ◇　五拾錢より壹円五拾錢
五月頃白花を開く珍奇高尚なり性至つて强く繁殖迅速なり

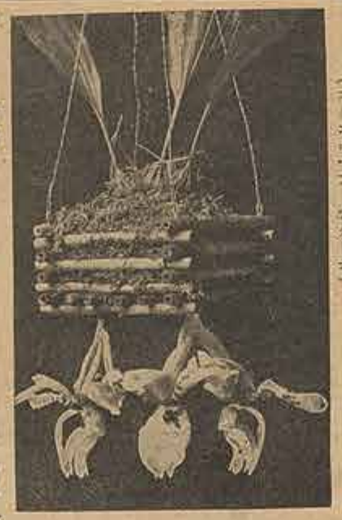
（スタンホペア、チグリナ）

セロジネ、アングステイフヲリヤ ◇
（Coelogyne angstiaeria）
小四拾錢・中七拾錢・大壹円等色々形ツキ闘き塊あり其頭に雙葉を付け奇觀なり花は黃色に茶掛る色ありて十二月頃其中心より開花し優雅なり

セロジネ、クリスタタ ◇　貳円—叁円
（Coelogyne cristata）
卵鞭形狀の莖頭より細長き双葉を出し莖間より根を垂下す花は純白色の大々輪房咲にして唇瓣中に黃色の斑を呈す

レナンセラ、コクシネア ▲　壹円—叁円
（Renanthera Coccinea）
ゲアンダに似て直立を出し多數の葉を互生し莖間より多數の根を垂下し莖間の上部より黃紅色の奇花を旋開す

大葉風蘭（一名ナゴラン）◇
一株に付貳拾錢より叁拾錢
五六月頃に紫の斑點ある美花を開く芳香殺惱劇る愛すべし

ツニヤ、アルバ（白竹蘭）◇　小四拾錢　中五拾錢
（Thunia Alba）
形狀石斛に似て長大なり性至つて强健にして培養し易し七八月頃花ツサを出し白花を容易に旋開す

プラチクリニス、グラマシユーム　壹円より貳円
（Praticrinis Glummecum）◇
指頭大のバルブ上に細長き單葉を着け春季白色總狀優雅の花を旋開す香氣强く愛用すべし

カトレア、アシトニー ▲　八円
カトレア、ローベリング ▲　拾五円

（ーニトシア、アレトカ）

カトレヤ、アフオルダイニー　拾五円
カトレヤ、スキンネリー　拾五円
カトレヤ、セルブニヤ　拾五円
カトレヤ、レリヲパーバラタメ　拾五円
カトレヤ、ガスペリヤナ　拾円
カトレヤ、ラビアタメ　拾円
ラビアタグロリオサ　拾五円

オレンシジユーム、フレキヲサム ◇　五円
（Oncidium Flexiosum）
扁平なるバルブに巾廣き葉を着け長二尺の花莖を出し數十輪の黃花を着け上品なり切花に最も重用せらる

オンシチユーム、スフワセラタム ▲　壹円五拾錢—叁円
（Oncidium Sfhacelatum）
扁平なるバルブ上に葉長大にして四月より六月の頃二尺の花莖に數十の黃色に褐色の斑點を有する奇花を着け壯觀なり

シンビヂユーム（俗稱劍蘭）◇　壹円五拾錢より四円まで
（Cymbidium）
本國に於ける駿河蘭春蘭等と同一種にして厚葉にして寒風蘭に似る花を開く

シンビヂユーム、ローウイアナム ◇　叁円—五円
（Cymbidium Lowianum）
本種は葉長き三尺餘にして大劍狀をなし二三月頃二尺の花莖を出し淡綠色約四吋の大花十數輪着く性强健良く生育す

シンビヂユーム、トラシアナム ◇　四円—七円
（Cymbidium Toracyanum）
前種と同種にして要大麗美なりバルブ少し黃色を帶ぶ一層優品なり

レリア、アンセプス ▲　叁円—四円
（Lelia Anceps）
扁平なるバルブ上に厚き單葉を着け六七月の頃一尺二三寸の花莖を出し紫の大輪徑三吋の艶麗の美花を開く

バンダ、テレス ◇　壹円—貳円
（Vanda Teres）
紫紫共に棒狀にして氣根闌なり花は薄桃色の大花四五月開花底鍔は橙黃色に赤點あり美花

ブラシヤ、バリコサ ◇　叁円
（Brassia Verrucosa）
六七月頃薄綠色唇鍔白色香氣有り花莖二尺に達し奇花

シヨーン、バーギア ◇　五円—八円
（Schom burgkia）
草體カトレアに稍似し小間バルブスは太りて奇觀なり葉は尖端及葉着く花又唇鍔發達奇花なり

洋蘭特價組物

洋蘭中性殊に强健にして冬季加溫せず冬越安全の種類六種特に御便宜を計り左の代價を以て御註文に應ず

●デンドロビューム、ノビル
●デンドロビューム、リンヂアナ
●シプリペヂューム、インシグネ
●シプリペヂューム、ニテンス
●セロゾネ、アングステイフオリヤ
●ヴニヤ、アルバ

右小株　六種一組　金貳円參拾錢
花見込大株　金四円五拾錢

左記高級蘭二組斯界の愛蘭家に好評の品左記特價にて御註文に應ず（温室栽培）

●デンドロビューム、シルシフロラム
●デンドロビューム、フインブリア、ダム
●シプリペヂューム、アシエベトニエーギガンタム
●シプリペヂューム、スピセリアナムグランジフロラー
●シプリペヂューム、パポニヤナム
●レナンセラ、コクシネア

右小株　六種一組　金六円
花見込大株　金拾円

●オンシヂューム、スフワセラタム
●シプリペヂューム、スピセリヤナム、グランジフロラ
●シプリペヂューム、リヤナム、マキラタム
●スタンホペヤ、ヲグリナ
●シプリペヂューム、ヂヤールス、カンハム
●シプリペヂューム、シルシフロラム

右小株　六種一組　金八円
大株花見込　金拾五円

荷造送料　金五拾錢
豪州　金八拾錢
鮮滿　金九拾五錢

大株は　金八拾錢
金壹円　金貳拾錢
金參拾錢

金龍邊之部

移植好季　春秋彼岸前後

繁殖迅速性質最も强健なるが故に頗雜なる栽培手數を要せずして周時の觀賞に適す加ふるに春季多數の花を出し一段の趣味あり

（十株）に付送料
（内地　金參拾五錢
豪州　金六拾錢
鮮滿　金八拾錢）

（金龍邊白玉）

【注意】一株に株分せば衰弱す依りて二株以上より販賣す

一株に付代價

日章　薄黃地大深爪組縞入り後はぜ　參円貳拾錢
九重島　青に雪白爪縞逸品ねれ葉　貳円
八松　雪白爪縞上々立葉　壹円五拾錢
若簾　白中縞上々葉に藝あり　壹円
御平　雪白縞美麗立葉
晃玉　青に白ツメシマ入り　壹円五拾錢
行駒　青に雪白中縞斑美麗立葉にして薄組縞　參円
白　六拾錢
春

相生　白爪組薄黃縞　壹円五拾錢
福壽　白に黃を帶深爪組縞入　壹円八拾錢
七川　薄白縞乘葉ねれ葉　七拾錢
玉明　淺爪黃掛虎斑入り　壹円
文鳳　コン葉縞あり　四拾錢
白月　綠青葉に白深覆輪乘葉　四拾錢
日劍　青に極白深覆輪後はぜ　參拾五錢
御鎗　黃色美シマ上々　壹円五拾錢
亞細亞

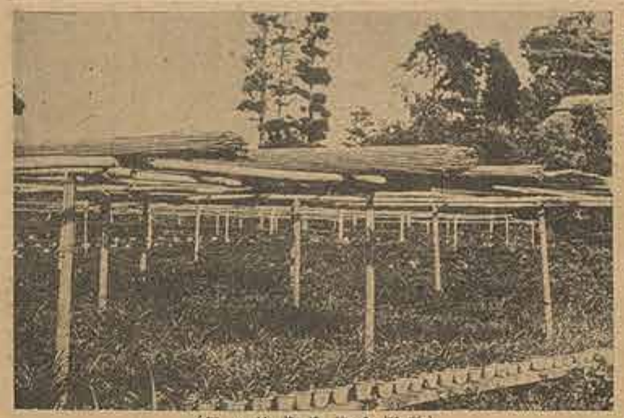
（弊園金龍邊栽培の況）

富士　白中縞頗美麗　壹円
松島　紐縞入り　七拾錢
日本錦　白黃シマ入
曲玉　黃深爪少し中縞入　壹円
白花金龍邊　白花葉無地　貳拾五錢
靜波　白縞紺覆輪　七拾錢
金曲玉　黃爪にして少し黑シマ入　五拾錢
八重衣　白トラマダラ　六拾錢
東雲　薄黃中シマ乘葉　參拾錢
白玉冠　白ツメ乘葉トス　貳拾五錢
大白冠　黃を帶ぶ淺爪　貳拾錢
金城　青に黃の爪縞立葉
大葉金龍邊　立葉の大葉　貳拾錢

●白花金龍邊

並品　十株に付　貳　円
百株に付　拾八　円

●金龍邊日月

並品　十株　貳円五拾錢
百株　貳拾　円
上品　十株　參円五拾錢
百株　參拾　円

●無地金龍邊雜

百株に付　六円より拾五円内外

右は縞もの及培中黑に變化せるもの又は名稱不明のもの等にして小株中株大株出來合居り數間費樂者諸士の專店向には至極好適の品とす

●金龍邊特價組物

（種類弊園選定）

一種各二株づゝ　大株五六株立

金龍邊並　十種　金六円五拾錢
金龍邊上　五種　金拾　円

金拾貳円
金拾八円

荷造送料
内地　金參拾五錢
豪州　金六拾錢
鮮滿　金八拾錢

金拾五錢
金壹　円
金壹円貳拾錢

金六拾五錢
金參　円
金壹円貳拾錢

（金龍邊の陳列）

●蕙蘭玉花

黃掛る青に大爪
十株に付　金四円五拾錢

●地蘭（青葉長葉）

十株に付　金貳　円

右百株以上多數御入用の方は特に割引す御相會被下度多數の御注文御引受け致します

（蕙蘭玉花）

（地蘭）

●春鳳蘭白覆輪　二芽立　小壹円　大壹円六拾錢
葉極く長く白斑爪にして容姿高尚なり性強健培養易し

●寒鳳蘭　中株　七拾錢　大株　貳円・參円

葉細長くして高尚なり花は厳寒中に多数の花を開き珍とす

●寒鳳蘭古木付　貳円―參円―四円
面白き古木に寄生せしめたるものなり

●寒鳳蘭ヘゴ付　一個　貳円・貳円五拾錢・參円
熱帯植物ヘゴの材を色々の形に細工をなし室中に吊して見る如く寄生せしめたものであります

●乙姫　一鉢　並貳円　上貳円半
前種と同性細長青葉に白縞入り美麗

●貴女姫　一株　並貳円　上貳円半
前種と同性細長葉深覆輪ケコミ縞入り

●爪斑　二株立　並壹円　上壹円貳拾錢
前種同性細長青葉淺爪入り

（んら鳳寒）

萬年青

おもとは葉巾大にして四季の観賞に適し縞入り覆輪虎斑入り甲龍等様々ありて趣味深く栽培容易なり移植、運搬は十月頃より翌年五月中旬迄を最良とす。
相場變動の場合は時價により申受候間御照會の上御注文賜下度候

（オモトの鉢）

（並木一本に付代）

寶舟　ラシヤ地に白の吹掛斑入り上　二・五〇
都城　青に白の覆輪入り大立葉　・四〇
覆輪甲龍　ラシヤ地に甲龍覆輪入り　・五〇
縞甲龍　ラシヤ地に甲龍美縞入り　二・〇〇
縮緬帽子　縮緬地に系フクリン　・五〇
縮緬帽子虎　前種と同様なるも斑入り　一・五〇
獅錦　細長葉縞入り子出多し　一・五〇
高・隈　葉巾廣く虎斑入り　二・〇〇
二面甲龍　無地葉に二面龍上々　一・五〇
錦山　青に美縞入り上　一・〇〇
伊丹司　紐フクリン縞入り　二・五〇
虎甲龍　厚葉に龍有虎斑入り　二・〇〇
宗石の虎　シヤクシ葉虎斑入り　・五〇
古今輪　濃綠中葉大覆輪　一・五〇
鼈甲覆輪虎　滑澤あるフクリン葉虎　一・五〇
江戸紐　浪打葉紐フクリン中ウス黄　・七〇
刷毛引　綱毛目カスリ縞入り　・七〇
鼈甲虎　滑澤ある葉に虎斑入り　・九〇
和ラシヤ　ラシヤ地極厚葉無地　・九〇
淀の雪　白綱毛目縞入り美麗　一・五〇
都獅子　葉巾大にして大波打白フクリン　一・二〇
折鶴斗　無地葉に折藍あり　・七〇
桐生鳳　ラシヤ地光澤あり白の吹掛斑入り　二・〇〇

おもと都城

百株に付　金參拾五円
五〇株以上右代適用
都城はオモト中殊に雄大にして二尺以上に達し覆輪美麗なり
（三枚葉以上計算）

おもと特價組物

（種類幣園選定）
拾種に付　金八円（並木）
貳拾種に付　金拾五円（並木）

内外珍奇 観葉植物並ニ花卉類

注意　△印　冬季温室に入るべきもの　◎印　冬季室内又はフレームにて可　無印　冬季露天にて可なるもの

アンツリユーム、セリゼリヤナム△
(Anthurium Scherzerianum)　壹円五拾錢
葉は厚葉にして細長く花は濃紅にして小判に竹串を貫きたる如き珍奇鮮麗なり花は暖季中時々開花し長く保持す

アンツリユーム、セリゼリヤナム、アルバ△
(Anthurium Scherzerianum Aruba)　壹円參拾錢
前種の白花にして妙なり植付は水苔（赤玉土混ぜるも良とす）

アンツリユーム、アンドレヤナム△
(Anthurium Andreanum)　壹円―貳円
此種は花葉共に四大異觀あり花色深紅四時良く開花す

フイニツクス、カナリエンシス◎
(Phoenix Canariensis)　一本に付　七拾錢より六円
観葉植物にして椰子科に屬す葉は綠色にして高尚室内

（ニハレベロ・スクツニイフ）

の装飾に適し花壇庭園に栽植して妙なり

フイニツクス、ロベレニー◎
(Phoenix Roebelenii)　小六拾錢中貳円大七円―拾円
前種と同性にして葉は蘚織の葉に似、垂れ葉麗る高尚なり室内に最もよし

フイニツクス、レクリナタ◎
(Phoenix Leculinata)　小參拾錢中五拾錢大壹円
椰子科植物にして葉巾三四分長五六寸にて長形の葉柄に互生し長き一枚の葉を形成す一見カナリヤンシスの蔓葉の如し

コリフアー、オストラリヤ◎
三年苗　七拾錢
ショロに似たる葉を有し葉柄に刺を有し暗綠色室内飾りによし

カリオタ、ユーレンス△　三年生一本　八拾錢
Caryota Yurens（廣葉種）
俗に孔雀椰子と稱せられ椰子科植物にして巾廣き葉を互生し性強健趣致あり

バイアツプル△　一本　七拾錢―壹円等
熱帯產果樹類にして細長き葉を四方に垂れ風姿面白し各地産果輸入せるは本種の果實にして珍味なり教材並にウインド陳列に重要なり

アレカ、ルーテセンス△
(Areca Lutescens)
小壹円貳拾錢　中貳円　貳円五拾錢　大五円
形態ケンチヤに似て一層細葉なり特立性にして葉色薄綠色蓋淡黄色を呈し美麗室内裝飾用として尤もよし

リビストニヤ、シネンシス◎
(Livistonia Chinensis)小五拾錢中壹円大貳円
ヒローと稱する棕櫚に似たる大なる葉を有し葉柄下垂し葉柄に刺を有す宮崎縣青島に有り

ケンチヤ◎
(Kentia Belmoreana)
壹円五拾錢中貳円五拾錢五円
ヤシ科植物にして葉尖端下垂し光澤ある綠色にして低温に耐え強風と云え葉損傷せず強健なり室内飾りとして高尚なり近世一流品たり

パンダナス、ビーチー△
(Pandanus Veitchii)　小七拾錢中壹円五拾錢大參円
斑入りたこ樹と稱し葉は青に美麗なる縞入白深覆輪葉に兩端は鋸目の如く室内に裝飾して雄大の觀あり

ココス　ヴイテリヤナ△
(Cocos)　壹円―貳円―五円
椰子科植物にして極細葉種風姿愛すべし観葉植物の女王なり

ヒルベルシヤ第一號◎　小四拾錢　大壹円
一名花筒蘭と稱しオモトに似たる形あり第一號は淡黄色摂る青葉緑の大花を開く（七八月の頃）

ヒルベルシヤ第二號◎　小四拾錢　大壹円
前種と變り葉の表面暗綠色を呈し裏面紫色をなす花は純白色の大花を中心より開く（五六月頃）

ヒルベルシヤ第三號◎　小參拾錢　大五拾錢
ヒルベルシヤ中繁殖多く青綠色にして中心より紅色の花を開く（三月の頃）

（ヒルベルシヤ第一號）

（ヤナシケ）

（ーチービ・スナダンバ）

（アレテール・カンス）

ヒルベルシヤ第四號◎ 小貳拾五錢 大四拾錢
ヒルベルシヤ中繁殖株に多く長形なり花色は紅に紫色の心あり美麗なり

ヒルベルシヤ第五號◎ 小壹円半 大貳円五拾錢
本種は前種同性なるも淡黄を帶ぶ緑色葉の裏は紫の虎斑をなし葉の尖端紅紅を呈す

フヒアサンス、アトロパープラス△ 小貳拾五錢 大壹円
こばん系のきと稱しあかしあの如き形をなす葉は開き小葉紅色を絞び後白色となり緑色に變ず珍奇愛すべし

マランダ、マコナタ△ 小五拾錢 大八拾錢
淡黄色を呈し紐のかすり斑をなす芭蕉の葉に似て矮性なり（日陰にて培養するを良とす）

マランダ、スプレンテス△ 小四拾錢 大七拾錢
芭蕉の葉にて暗緑色に淡黄を帶ぶ縞左右に出で葉の裏面ウス紫色を呈す

マランダ、サングイニヤナ△ 小四拾錢 大七拾錢
マランダー中最も矮性なり緑色地に黒茶色の斑點を有し小判形の葉美麗なり

マランダ、ゼブリナ△ 小五拾錢 大八拾錢
芭蕉の小形を見るが如き形をなし美麗なるビロウド色と緑色の模様を左右に着く

マランダ、トリカラー△ 小七拾錢 壹円 壹円五拾錢
マランダ中の優品にして葉巾一寸五分位にして美くしき縞斑は緑地に白淡紅、淡緑の三色美は一に明朗滿點

クリフタンサスビビタタス◎ 拾五錢
矮性小形觀葉種なり葉は長さ四五寸巾一寸内外しぶ味を有する桃色を呈し古葉はウス紫覆輪となる

斑入アスパラカス、スプレンゲリー 七拾錢—壹円參拾錢
スプレンゲリーの美白斑入にして眞に可憐なり

アプチロン斑入葉◎ 小貳拾錢 大四拾錢
熱帶灌木にて葉は緑色雪白の覆輪と斑を現す美麗なり温室々内裝飾に最適す

オリーブ樹（Olive） 小四拾錢 中七拾錢
熱帶地方の原産なり葉は楓の葉に似て細長葉果實はオリーブ油を絞すと云ひ盆栽に適す

ドラセナ、マンサンケヤナ△ 壹円 壹円五拾錢
緑葉にして葉巾廣く黄中縞入り四方に垂れ美麗なり

ドラセナ、サンデリヤナ△ 一本に付 五拾錢
小葉にして雪白覆輪鮮麗なり

ドラセナ紅葉（一名紅竹）◎ 小參拾錢 六拾錢
濃暗紅色を呈し性强健葉巾廣く臺灣地方の原産

ドラセナ、ターミナリス△ 五拾錢 壹円
暗紅に美紅色斑入り甚だ美麗なり

ドラセナターミナリス、パプラスチスチー△ 七拾錢 壹円五拾錢
紅緑色に美紅色覆輪又は時として全面美紅色葉を出す色彩愛すべし

ドラセナ、テレメンシス△ 壹円五拾錢 貳円五拾錢
葉は光澤ある緑地に雪白と淡白の縞入り頗る美麗

ドラセナ、ロンギー△ 貳円—參円—五円
ワーネッキーより出たる新種にして深緑色の中央に雪白の大線を表し頗る美麗なり

ドラセナ、インジビサ 小貳拾錢 大八拾錢
花壇庭園用大參円

ナアゲンサツマ・ナセラド

青葉又はウス色葉等色々あり細長く四方に垂れ室内又は花壇庭園に植込みて賞するにより

さくら蘭（ホヤカルノーサ）◎ 拾五錢より 壹円等
蔓性にして厚き暗緑色の厚葉生ず花又珍奇美麗にして室内翫りによく半蔭性に付夏は蔭地にて栽培し冬は室内に取り入るべし

覆輪さくら蘭◎ 貳拾五錢より壹円五拾錢
前種の覆輪性にして厚き枠の葉形をなし暗緑色に白入りに付頗る美麗なり古木付へゴ付にして觀賞し甚性なるが故に長く留して又妙なり

中斑さくらラン◎ 四拾錢 壹円 貳円
之又前種の中斑入り珍種にして美麗なり逸品とす

榕樹◎ 貳拾錢 七拾錢
臺灣にて著名なる喬木にして幹枝より氣根を垂下する特性あり厚きかし葉の如し

洋種石楠花（ロードデンドロン）六拾錢 壹円五拾錢
内地に於ける石楠花の洋種にして性内地産より强健なり花は紫桔梗咲一重

ロードデンドロン 名稱付 壹円五拾錢 參円 五円
さいしん 拾五錢より參拾錢
入歳蘭◎ 一株に付 貳拾五錢より
大葉にして高二尺餘に達し優美なる白掛る黄綿鮮かに入り比類なり

棕櫚竹◎ 並三株立一株に付金參円より
觀葉植物として廣く人に愛好さる室内に强し

（サウヨシリデ・ラテスンモ）

月桂樹 小參拾錢・中四拾錢・壹円以上色々
記念樹として廣く人に知られし名木

ロゼリヤ◎ 小 拾錢 中 七拾錢等
緑色をなし垂柳の如く垂下し秋より秋末に至る迄間斷なく筒狀にして美紅色の珍花を開き麗麗なり

まつり花◎ 貳拾錢より 七拾錢迄
夏より秋に渉り絶えず白花を開く芳香あり

谷渡り◎ 小四拾錢 中七拾錢 大壹円
エキスケーカリヤ◎ 小拾五錢より 中五拾錢
觀葉品にして葉の表面は青色奇美麗なり脇に青紫木又は赤青木と稱す

臺灣醋甲◎ 參拾錢より壹円五拾錢
此種は臺灣の原産にして夏季七八月の頃紅紫色の花を開く盆栽屋作りとして優雅なり但し花は上向にて開花す

ボーゲンビレヤ、スペシオサ◎ 小貳拾錢より中五拾錢
顔る奇異なる植物なり一見花の如く見る三個の苞赤紫色の三角狀をなし美麗其の中より小黄花を開く

斑入ボーゲンビレヤ◎ 小四拾錢
前種の白覆輪美麗なり故に未開花のもの觀賞に足る

（竹柏棕）

觀音竹◎
三株立一株に付貳円五拾錢より百株代金七拾五円
前種に似同じく觀葉品たり室内の裝飾に最もよし

ボーゲンビレヤ、ミセスバット△ 一本 五拾錢
新種珍品なり濃朱紅大輪最も美麗なり

モンステラ、デリシヨウサ△ 壹円 壹円五拾錢
俗に電信草と稱し氣中に根を出し數十尺となり珍奇なり葉は食用するイモの葉形にして切込み有（寫眞參照）

モンステラ、名稱不明△ 七拾錢 壹円五拾錢
前種と同性にして葉付良好なり

君子蘭◎ 一株に付 小參拾錢より中七拾錢
暗黒緑色にて長大且厚き葉を有し性强健なり花は樺色の美花を開く

双手ブシカン◎ 小一本 參拾錢
双手ブシカン斑入◎ 小一本 四拾錢

（竹音觀）

（ロービ樹）

オレンジ◎　小貳拾錢小盆栽用五拾錢より
小木にして良く開花結實し美事香氣ありて盆栽として珍妙なり

花柘榴乙姫　小貳拾錢より　中五拾錢
花柘榴今紋り　中參拾錢
中業にして花瓣淡白中赤の美花を開き盆栽に仕立て賞するに適す

青樹花（ブランバコ）◎　貳拾錢より七拾錢
春夏秋の三季に亘り絶へず碧色の花を簇開し甚だ美麗高尚なり

夜香花◎　貳拾錢より七拾錢
夏秋の頃夜間青白色の小花を開き香氣峻烈なり此の花は晝間は香なく珍とす

クレデンドロン、カラミトサム◎
貳拾五錢—七拾錢
ガク鮮其に白くして乃長く垂下十一月より十二月に亘り開花す

クレデンドロン、バルフヲリー△
壓年苗　貳拾錢—五拾錢　小一〇〇本七円
俗に源平木と稱し葉は相葉の形をなしよく繁榮し花は巷中より綺色の花を出し美麗なり

メラストマ、サンギニューム◎
貳拾錢—參拾五錢
和名野牡丹と云ひ花は紫土々色をなし頗る大輪なる美花を開き葉は紅糸渦輪あり蕾低くして開花す

緋合灌木◎　五拾錢
ねむの木の一種にして綺色の美花を開く

羽衣松（タキソチユム）
小四拾錢—中七拾錢　盆栽作り壹円—參円
（一名落羽松と稱し）アメリカ原産落葉喬木性なりねむの葉に似て風姿直立し夏季殊に涼味百パーセント盆栽に適す又本樹は柳の如く水中にても良く成育す依て多濕地にも良く繁茂す眞に珍奇なり

錦葉ぶどう　貳拾錢—四拾錢
發芽と同時に白色赤色青色等の錦色の美麗を出し頗る美大なり

かんきちく◎　小拾錢—參拾錢
テンジクスゲと稱し扁平なる灌木にしてシャボテン孔雀の如し

鳳知草　小貳拾錢—中七拾錢
盆栽用大株作　壹円五拾錢

（サツジリレ・スカイブ）

縞斑鳳知草　小七拾錢　壹円五拾錢　參円
前斑と同性にして黄色の縞入り美麗

（ヒビスカス　第二號）

ヒビスカス（扶桑花）△
ムクゲと同類にして赤桃淡紅等色々あり夏季間斷なく開花す
各種　小苗貳拾錢　中四拾錢

一號……緋紅色一重大輪
二號……淡紅八重大輪
三號……淡紅八重大輪
四號……緋獅子咲八重
五號……風鈴咲緋紅奇花

カルミア　小五拾錢　中壹円
常綠灌木にして北部米國產なり葉は椿に似て細長く五六月徑五分内外の石楠花に似たる奇花を簇開し其紫桃色を帶し滿開に及び淡色となる眞に愛らしく頗る珍奇なり耐寒性にして盆栽に適し庭園用として又純なり

熊竹蘭斑入（月桃）◎　五拾錢より壹円
臺灣產草木にて常綠性葉は青に美麗なる黄緋縞をなし美麗なり夏季は蔭地を好む

こむぢ斑入　貳拾錢より壹円五拾錢
内地山野等に生ずるものにして美麗ツル性の覆輪葉なり

（アスパラガス・フルモサスナナス）

三角よし　小貳拾錢より
珍性にして三角形の草木に三方へ葉を出し妙なり

ヘベロミヤ◎　參拾錢
心臟形の厚き葉に光澤ある紫に白き斑心條入り草木なり段塔し易し特に珍賞なり

セントポリヤ、イオナンサ◎　四拾錢
珍性にして花は淡色小輪葉は圓く表裏に針毛を有すグロキシヤの如し

（スダラクオリミ・スガラバスア）

黄花ランタナ◎　苗一本に付拾錢　中四拾錢
樹に香氣を有し夏季間斷なく黄色の美花を開く

ヒトケニヤ、ムスコサ◎　一株參拾錢　中五拾錢
葉青色にして中心より綺紅色の花を開く

金壽梅◎　一株に付　拾五錢
松柏竹の幹に似る
十月末より冬にかけ純黄色の朝顔に似る珍花を開く多の觀賞に適す

バシフロラ（實成時計草）◎　苗一本に付四拾錢
葉は綠色大葉にして蔓性なり實結良く鉢植として珍とす花は白色大輪狀時計に似たり故に此の名あり
（アイカス・エラスチカ）

石蔦◎　小四錢　中六錢　大九錢　中百株に付五円
五分ピロド、淀の雪、正宗、針屋、外各種夏季清涼の氣を思はしむにより夏期の觀賞に最もよし種類色々あれ共一々の記載を略す半蔭地培養すべし

アスパラガス、フルモーサス、ナナス◎
一株に付　貳拾錢より五拾錢・壹円
又蓬萊竹と稱す内外人の洽く賞愛する觀葉品にて葉は纖細深綠高尚優美を極め四季の觀賞に適す特に夏季の裝飾用として清涼を覺えしむ

アスパラガス、テヌイフヲリヤ◎
小拾五錢より　大七拾錢
きじかくしと稱し葉は纖細綠色にして簡く繁茂し夏季室内の裝飾に清涼の氣を思わしむ

アスパラガス、スプレンゲリー◎
小貳拾錢　大七拾錢
乘葉にて蔓葉なり鉢植となし垂下して夏季の觀賞に尤もよし

アスパラガス、ミリオクラダス◎
八拾錢より貳円内外
アスパラガス中最强健にして立性なり葉は深綠色細葉密生し逸品なり

アスパラガス、フアルカタス◎
六拾錢　壹円
アスパラガス中珍種にして立性葉二分巾位ありて暗綠色なり切葉鉢植共によし

護謨樹◎（フイカスエラスチカ）
參拾錢　五拾錢　八拾錢　壹円　參円　五円　八円
ゴム樹は青の圓大なる葉に光澤あり室内の裝飾として壯觀なりゴムの原料となる

フイカス斑入葉△　壹円五拾錢—貳円
前種の斑入葉にして美麗なりゲリエガタと稱す

フイカス、パンヂユラタ△　壹円五拾錢—貳円半
柏葉に似て光澤あり大葉にして大きな實を附く

フイカス、レリジオサ◎　壹円—貳円
印度ボダイ樹と稱し有名なり葉は長三四寸の心臟形綠色葉の先端細長く垂れて奇觀なり

フイカス、ルーテセンス◈　五拾錢—壹円
ゴム樹の種類中矮性葉は扁圓形にして多數の實を着け珍奇なり

フイカス、ペンガレンシス△　壹円五拾錢
葉は綠色光澤有る大なる心臟形にして幹は白色なり

フイカス、ニテイダ◎　四拾錢—八拾錢

ゴジマルと稱し熱帶常綠喬木にして幹より多數の根を垂下し葉は柿の葉の如し別名アカウとも云ふ

（ヤリゼヨヤ）

（中斑さいらくん）

（ヤリラトスラーアフリコ）

クロトン△　小苗四拾錢　中苗壹円

熱帶產常綠性灌木にして葉形狀長きあり中廣きあり其の美麗なる事筆紙に表し難し冬は溫室に入るべし

ボインセチヤ（猩々木）△　貳拾錢—五拾錢

夏季は青色なるも冬季に到れば梢に花の如き紅色白色桃色等の新芽を出し美麗に付切花盛花等によるし

ストレヂヤ◎　一株　四　円

苞葉科の植物葉はカンナに似て花形極めて珍奇ペリカン鳥の開口せる狀なり色は外樣内濃空色光澤あり特に切花として貴重せらる

蘇鐵　壹株に付　中株　六拾錢—壹円　大株、參　円—五円

年々產地より取寄せ大販賣致します。蘇鐵は室内に裝飾して强壯なるが故に經濟的の裝飾品と云ふべし

（ツチソ）

羊齢類

○しのぶ　小四拾錢　中七拾錢

○鞍馬しのぶ　六拾錢—壹　円　等

玉作りに仕立て鉢にて觀賞する樣出來たる品なり鞍馬しのぶは普通しのぶより葉密にして短矮なり

○大和しのぶ　一株小株拾五錢　中株貳拾五錢　百株　拾　貳　円　貳拾五錢

○アジアンタム◎　貳拾錢—四拾錢

羊齢科觀葉植物にして蕨風高尚優雅四季の觀賞に適し夏は殊に清涼の念を思はしめ最も賞重せらる

○ネフロレピス、マーシヤリー◎　一株に付　參拾五錢

羊齢科植物にしてネフロレピス中最小葉にて美麗なり

○ネフロレピス、スコツチー◎　一株に付　四　拾　錢

前種と同性なるも八重咲にして矮性珍品とす

○玉しだ　一株に付貳拾錢　大五拾錢

羊齢科植物なり之は內地の暖地產なり青々として鉢植によく根部に玉あり

○蝙蝠蘭◎（プラセリューム、アルシコルネ）

小參拾錢より五拾錢　中七拾錢　大壹円以上種々

葉は暗綠色を呈し羊齢科植物にして一度他物に附着せば養分を吸收なすが故寄生せしむるに最もよく其形容も蝙蝠の羽翼を伸したる觀あり年一回一枚宛根本を覆ひ珍奇の形をなせり栽培法は水苔にて植込み夏は蔭地冬は室內に置くべし

○吊蘭◎　拾五錢

白大覆輪葉尺餘に達し美麗なり

○大葉吊蘭◎　貳拾錢

前種の大葉にして巾一寸に達し美麗なり

（コーモーリラ）

麗葉ベコニヤ◎　參拾錢

花葉共に觀賞に供せられ年中の嗜味多きはベコニヤであるベコニヤは本邦に於ける秋海棠の洋種にして花を用ひる事少きも葉形偉大にして美麗室內の裝飾に最もよろしく栽培法は砂又は土砂を混じたる栽土例れにてもよろしく夏は半蔭地冬は室內に取り入るべし

小苗　取合　百本に付　拾五円
札付　拾五種拾五本に付　參　円

洋種あぢさい（ハイドランジヤ）

最近輸入せられたる新種あぢさいにして花は初夏より續開し花輪豐大にして花付良く色彩艷美にして鉢植花壇園栽植に適し近時非常の賞讃を博しつゝ有り又促成にしては重用せらる栽培は最も容易にして本邦產と同樣なり只用土が微性なる時は各色彩出ず紫に變ずるに付豫め石灰を混用する必用があります

苗一本に付　貳拾錢
以下
拾種迄料共　壹円參拾錢
數種取合中百株　參拾円

水栽物

送費實費申受けます

紅よし　小　參拾錢　大五拾錢
荻（おぎ）　小　參拾錢　大五拾錢
西湖あし　小　參拾錢　中五拾錢
紅河骨　一根　參拾錢　中四拾錢
黃河骨　一根　貳拾錢　中參拾錢

（紅よし）

中紅河骨　一根　參拾錢　中四拾錢
かきつばた　一株　貳拾五錢　十株　貳円
斑入かきつばた　一株　參拾錢
虎フト牛　小　貳拾錢　中四拾錢
劍菖蒲　小　貳拾錢　中四拾錢
觀竹　小　參拾錢　中六拾錢
小蓮（茶碗蓮）　一根　參拾錢

睡蓮（ニンフイヤ）

洋名ウオーターリリーとも稱し水の流兒として夏日深紅、純黃、純白の咲浮む可憐さ一段の趣有り栽培至つて簡單なり移植冬季の外何時にても差支なく肥料は初春より時々餅粕、骨粉を施すべし近時切花として最も賞用せらる

アツトラクシヨン　以下一根に付　大壹円　小五拾錢

葉綠色大型花濃紅瓦大輪最優秀花良く初春より間斷なく出で實に最優種とす

ニユートン　大　壹　円

葉は綠色大型花濃紅花瓣細長大々輪美麗なる逸品なり

コンケラ　貳　円

葉は綠色大型花は鮮紅色に白刷毛絞り大輪

ミセス、リツチモンド　參　円

葉は綠色大型花淡紅に黃底より紫ぼかし巨大輪厚肉色彩珍奇にして準大實に逸品なり

マリヤシヤ、カーニヤ　參拾錢

葉大型綠色花肉桃色底ぼかし滿花後白色に變ず

フオーモサ　壹　円

葉は綠色大型花淡紅花瓣先端桃色糸覆輪大輪上品なり

マリヤシヤ、アルビダ　四　拾　錢

葉は綠色花純白なり

マリヤシヤ、カワセ　四　拾　錢

葉は綠色地白黃美斑入り花淡紅色花瓣細長蕾連中の五色葉なり

（蕾連）

ビクミヤ、ヘルボラ　參拾錢

極少形種にして水盤等に栽植して愛育すべし花黃色

ザンジバルエンシス　七　拾　錢

葉は薄綠色大型浪打葉花紅を帶る紫色細長花梗一尺三寸以上に達し花出良く絕へず開花す

サルフアーレア　大五拾錢　小貳拾五錢

葉は褐色斑入り花純黃色花出株に良し

睡蓮　名稱不明　貳拾錢

葉は綠色葉面ウス紫花純白大輪

球根＝宿根

球根ベコニヤ　上球　十球　貳円五拾錢

グロギシニヤ　各取合　百球　拾　五　円

シクラメン　色分名札付　百球　拾七円　參拾円

カラヂユーム　名札付　札なし　十種代　貳　円　十球代　貳　円

グラジヲラス　名稱付　札なし色々交り　百球代　拾五円　千球代　拾七円

チユーリツプ　名稱付　色々交り　百球代　貳円六拾錢　千球代　貳拾九円

ヒヤシンス　十種揃　百球代　拾八円　札なし　百球代　拾四円

アマリ、ス大輪咲

小十球一、五〇　百球一二、〇〇
中十球三、〇〇　百球二五、〇〇
實生上花色々交り にして六月の頃大ラツパ狀の大花を開き美麗なり

（火焔丸）

（勝園温室に於ける仙人掌及び多肉植物）

仙人掌及び多肉植物

サボテンは若様御承知の如く形狀珍奇にして丸形、棒狀、團扇狀あり伸長するものあり垂下性あり四季の觀賞に適し花又珍奇なるものあり用土は土砂腐葉土を各分等に混じ植付け最初は水を與えず活着するに及びて充分に水を與え多はフレーム又は溫室に取り入るべし　（標準代價）　◇印多肉植物　十本に付　送費　貳　拾　錢

た

多花玉 …30
玉の玉 …80
高御座 …40
多角キリン◇…40
鷹爪◇…20
鷹爪草◇…20
高砂 …30
太平丸 …2.00
大鳳閣◇…60
高砂變種 …60
高砂石化 …60
短毛丸 …05
短毛石化 …20
蛇龍丸 …60
丹頂丸 …20
大正キリン◇…20
大正錦 …1.40
玉キリン …20
玉葛◇…15
大輪桂 …10

れ

蓮城角 …10

そ

草杢角 …15

つ

月露影◇…15
月露光 …80
土蜘蛛 …50

な

長毛武藏野 …70
長毛白龍丸 …50
七々子變種 …15

ら

雷神（一名丸葉龍舌）◇50
雷神閣 …50
羅紗錦 …1.00
ライヲン …50
ライヲン錦 …1.00
雷電丸 …80

む

紫丸 …10

ほ

寶玉 …50
星世界 …1.00
寶鯨 …05
星羅舌◇…10
豐明丸 …25
ホーヲー◇…05
寶山丸 …25

へ

紅鏡 …1.50
紅筆 …25
紅花レンゲ◇…05
紅金剛 …30
紅キリン◇…10
紅花孔雀 …10
紅紫蟹の手 …10

ご

虎の子 …10

ち

地球寶 …40
長盛丸 …05

り

龍頭 …1.40
龍の爪◇…15
龍玉 …70
龍官◇…50

る

ローマ姫 …40

は

白羊丸 …50
羽團扇 …05
白樂天 …50
白羽衣 …10
白龍丸 …30
白玉兎 …30
白花和尚 …30
白白黃丸 …50
白白神 …90
盤石 …1.50
春駒◇…10
白星龍◇…40
白星 …50
初日の出 …10
斑入連城角 …1.00
白黃人 …50
白雲閣 …40
白棒名 …1.00

に

錦丸 …30
仁王丸 …30

（ライオン錦）

（翡翠丸）

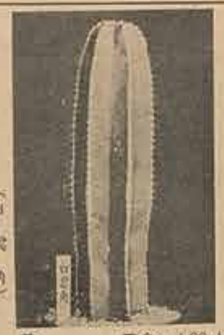

（白雲角）

（山鳥）

十二の斜孔雀樹◇…05
白花寶丸化 …60
白七寶丸 …50
獅子王丸 …1.50
獅白玉石化 …40

ひ

人魚花 …2.00
黃白角 …15
姫日輝獅子 …10
緋出丸 …20
尾の青丸 …1.50
姫羽團扇 …40
青 …30
青 …05

せ

青王丸 …10
青王石化 …35
青海龍波 …20
青赤龍丸 …1.50
青王 …50
青柳 …05
雪昊 …50
雪冠 …1.00

す

鳥帽子 …20
鳥瑚瑚樹 …15
水牛 …15
墨燒雪 …15
墨神代 …1.00
墨瑞雪 …50
墨寶 …15
墨末創廣 …30

ぬ

龍 …30
龍子 …10
獅鬣 …1.50
獅鬣角◇…15
獅角角◇…10
獅角角 …10
獅子李 …15
獅文變 …20
獅子大 …10
獅毛毬城◇…1.00
獅毛金剛 …50
獅毛龍◇…15

め

名明鑑月 …10
名明月 …70

み

明鑑星 …70
明鑑三 …40
御保松 …20
御の鏡 …10
御の代松 …1.00

し

姫 …50
白鹿頭◇…20
白日輝 …50
白四神月 …1.00
白司波◇…25
白四眞神刀 …20
紫鹿山◇…15
四綾玉 …1.70
獅子龍 …30
獅毛寶妙 …40
獅天玉 …2.00
獅綾瑠璃玉 …2.50
獅代 …15
獅代 …05
獅角◇…15
獅龍 …1.00

あ

帝國◇…1.00
朝日丸 …40
アロエ牛舌◇…40
赤毛高砂 …25
朝日鶴 …50
赤エ輪子 …10
綾織 …70
綾波 …2.50
青瑠璃 …10
天の逆鉾 …1.10

さ

三光丸 …1.00
櫻キリン …15
原峨角◇…20
縦丸 …20
袋雪 …10
袋瑠璃樹 …05
袋の雪◇…1.50
サンスベリヤ・シリンドリカ …40

き

黃紫丸 …1.20
鬼鬼雲 …50
銀鬼盛丸 …80
貴女丸 …1.00
琴寶丸 …80
金絲青 …30
錦絲丸 …50
金毛兎 …50
鬼キリン◇…15
金毛紐 …10
鬼面角 …25
鼈角◇…35
金鼈◇…40
金斜子丸 …15
鬼毛甲丸 …80
玉天龍 …35
金大文字 …20
金毛紐 …40
銀毛の鏡 …10
黃 …60
錦 …70
金錦 …20
金 …30
金 …15
金 …1.00
金 …50
金 …35
金 …30

ま

松笹曲濤風 …1.00
松笹絹◇…15
玉 …50
月 …1.00

け

桂牛 …35
桂冠 …1.00
雪丸 …1.00
平丸 …25
賀 …50

ふ

斑入キリン角 …80
斑入キリン俵 …30
富士の雪 …1.60
文鳥丸 …1.00

こ

子寶◇…10
コンラン王 …1.00
小金丸 …80
黑牡丹 …80
米瑠樹 …10
金小瑠丸 …70
公瑠町 …70
孝剛山 …60
絞剛蟠 …70
黑鳳凰峰 …1.00
黑龍丸 …1.50
御雲丸 …30
小龍丸 …40
黑龍錦◇…1.00
所丸 …10
獅子丸 …30

て

天司丸 …20
天惠丸 …1.00
天女◇…2.50
帝錦◇…30

シャボテン特價組物

（種類幣樹選定）（多肉混入）

品名		一組數	一組代價	送費 内地	送費 臺灣	送費 滿鮮
サボテン名札付上		種 10	円 1.50	14	34	49
仝	並	10	1.00	14	34	49
仝	上	30	6.00	30	60	75
仝	並	30	4.50	30	60	75
仝	上並	50	10.00	54	85	1.00
仝	上並	100	22.00	1.00	1.60	2.00

洋和 庭園廣園造園用樹木

左記々載の品々は何れも舊道上出來の代價に付出來次第に依りて記載代價より安價品又は高價品有之候
荷造費は一個に付五拾錢（品の次第に依り）
諸代運代等は賃費申受候に付御注加被下度出荷の上精算可仕候

貝塚伊吹

Kaizuka ibuki Kurume

勢園產貝塚伊吹は深綠色美しく直立に伸長す葉は短健にして耐寒性質强く特に栽培容易にして頗る早敏速氣に耐へ近代造園用樹木として第一流品たり特に大量生產品有之多數御用命を乞ふ

高さ	一本代價	一個入數
一尺內外	拾貳錢	三百本
二尺內外	貳拾錢	八十本
三尺內外	參拾錢	四十本
五尺內外	七拾錢	十本
六尺內外	壹円參拾錢	六本
七尺內外	貳	四本
九尺內外	五	一本
十二尺內外	八	一本
十五尺內外	拾 八 円	一本
二丈六尺以上	貳拾円……參拾五円……五拾円	

玉物物は直玉摘品の部にあり
多數御入用の向は御照會被下度銘特に御便利御計り申候

（貝塚伊吹自然形）

（貝塚伊吹巨大木）

貝塚伊吹巨大木

自然形	長丸形
二十八尺もの 金參百円	十三尺もの 金參百円
二十五尺もの 金貳百円	十三尺もの 金貳百円
二十三尺もの 金壹百円	（根元尺位）

（貝塚伊吹長丸作り）

矮檜葉

青色をなし檜葉中逸品

（矮檜葉）

高さ	一本代	貨物一個の數
一尺內外	拾錢	百八十本
二尺內外	貳拾錢	五十本
三尺內外	參拾錢	二十本
四尺內外	五拾錢	十本
五尺內外	七拾錢	六本
六尺內外	壹 円	五本
八尺內外	貳円六拾錢	二本
一丈內外	六 円	一本
一丈以上二丈以下一本に付五円以上參拾円等あり		

黃金檜葉

常綠性にして檜葉中の逸品たり葉の表面黃金色をなし甚だ美也

（葉檜金黃）

孔雀黃金檜

黃金色を呈し頗る美觀なり

（孔雀黃金檜）

高さ	一本代價	貨物一個の數
一尺內外	拾錢	百八十本
二尺內外	貳拾貳錢	五十本
三尺內外	四拾錢	二十本
四尺內外	七拾錢	十本
五尺內外	壹円貳拾錢	四本
六尺內外	壹円六拾錢	三本
七尺內外	參	二本
八尺內外	四 円	一本
九尺以上一丈五尺以下九円以上參拾円		

柊（ひゐらぎ）

四尺もの八拾錢 庭園用壹円 貳円
參円 五円 七円 拾円 貳拾五円 五拾円
特別ものは七拾円 壹百円以上
近代造園用樹として九州帝國大學農學部永見先生推奬せらる古書より當地方庭園へ其植せられ性强健如何

高さ	一本代價	貨物一個の入數
一尺內外	拾錢	二百本
二尺內外	貳拾錢	六十本
三尺內外	參拾錢	三十本
五尺內外	壹 円	七本

側柏（このてがしわ）

なる土質も良く成育し易く常綠性にして栽植に刺劍あり庭木用として重要せられ交人作り又々壇作り等に作りて妙なり

小 一本 拾貳錢 十本 壹円
中 一本 貳拾五錢 十本 貳円貳拾錢
性强健業立ち珍らしく丸形に良く成育す花壇庭園用として貴重せられ冷寒共に强く鉢植に好適

だらだんつゝじ

一尺五寸 一本 貳拾五錢 十本 貳円貳拾錢
二尺五寸 一本 參拾五錢 十本 參 円
落葉性にして小枝密生し白色釣鐘狀の小花旅開す近代造園用として貴重せらるゝ秋季の紅葉見事性最も强壯にして花壇土堤等に植へ高山性なり梨色々の刈込又自在なり

イタリヤンサイプレス

四尺 一本 壹円五拾錢 十本 拾參円
イブキ類に似て直立せる珍奇なる樹木にしてイタリー原產なり近時流行せり

鬼蔦（おにづた）（蔦性實用種物）

一本 貳拾五錢 十本 貳円貳拾錢
近時防寒綠化に伴ひ洋館コンクリート樹等雄美化洋風に實用せられ近代都市の美觀を添へ紅葉又美なり鉢植灌木栽培用として賞せらる

橘モドキ

小 貳拾錢 中 四拾錢
大 五拾錢等色々
別名ピラカンサスと稱し美しき實は又花に更り殊く秋色又珍しく生垣盆栽庭園用として妙なり

庭用大蘇鐵

代價御照會次第返報
流球蘇鐵の大物結葉仕立大物にして十二尺內外主幹に枝多數附き寄せず其見事なる良品なり寄植美觀あり十一尺、五尺、四尺、尺、二尺五寸と六七本寄壹株八拾円、參百八拾円等色々

（弊園栽培場内ノ蘇鐵）

槇（まき）

（庭園植込用のもの）

庭園樹中最く用ひられるは蓋なり樹は高尚なる庭園に欠ぐべからざる品にして日蔭と云ひ葉保よく且又代金は前記より外色々有之候

（木園庭のまき）

高さ	一本代
六尺内外	五拾錢—壹円半
八尺内外	貳円—五円
一丈内外	四円—拾円
十二三尺位	五円—拾七円
十五六尺位以上	九円—四拾円

小中は庭植用
此部に記したるは庭園主木として植付るに適當な上出來品を記載せり

柳檜葉

切込作り　小　參拾錢　中　四拾五錢
五六尺以上一丈二尺　壹円より拾五円迄
垂柳形に葉垂下し趣味あり切込作りに仕立庭園に植込みて風味あり

萬吉杉（庭園植付用）

小　拾錢　四尺壹円　大木八九尺もの七円
矮性葉密生す樹太く且枝低し築山等の植込みによし
中參拾錢五尺もの壹円七尺もの貳円半
九尺一丈以上五円以上拾円等色々
洋館建の建築庭園には最も適當とすもみは塞中移植を良とす

縦（もみ）

庭園樹

種類	高さ（凡そ）	一本に付	拾本に付
野槇（ちみもの）	五尺内外	拾錢	八拾錢
	七尺内外	四拾錢	參円五拾錢
	九尺内外	八拾錢	七円
排之司（立仕木樅）	三尺内外	參拾錢	貳円五拾錢
	五尺内外	壹円	九円
	七尺内外	貳円貳拾錢	貳拾円
	九尺内外	六円	五拾五円
一行院（のも生實）	五尺内外	貳拾參錢	貳円拾錢
	七尺内外	六拾錢	五円五拾錢
	九尺内外	壹円貳拾錢	壹円
野村槇（樂赤樅）	三尺内外	拾五錢	壹円參拾五錢
	五尺内外	七拾錢	六円
	七尺内外	壹円半	拾貳円
	九尺内外	五円	四拾五円
	十二三尺内外	九円	八拾円
紅色槇（合洗種各）	三尺内外	四拾錢	參円五拾錢
	五尺内外	壹円	九拾円
	七尺内外	參円	貳拾六円
	九尺内外	七円	六拾五円
各混種（前品肥）	三尺内外	拾貳錢	壹円
	五尺内外	參拾錢	貳円五拾錢
	七尺内外	六拾錢	五円
	九尺内外	壹円拾錢	拾円

移植運送（秋末より春芽前迄とす）

出來の矢第にて値高安有之候事

右之外庭園用大老木五円以上拾円貳拾円色々あり詳細は御照會を待ち返報申上ぐべく候

庭植用 もみじ

（ヒマラヤ松）

九十九獅子檜

四尺もの五拾五錢　六尺もの壹円貳拾錢
八尺もの貳円八拾錢　一丈以上大木拾円内外
常綠性にして葉密生す高尚なる築庭上欠ぐべからざる逸品なり

もつこく

庭園用　七八尺　五　円
常綠庭園樹として重要缺ぐべからず山野風趣思はしむるには大いによし

栂（とが）

（枝葉の矢第にて値高安あり）

三尺四拾錢　五尺もの壹円　七尺もの貳円
一丈以上は五円以上貳拾円　參拾円
形狀もみに似て直立性をなし葉付上品にして寒氣に強く移植は寒中を良とす

ヒマラヤシーダ（大流行）

（Cedrus Deodara）

ひまらや松とも云ひ印度ヒマラヤの原產にして松柏科植物なり葉は針狀をなし大木となりて枝垂れたる風姿は實に莊嚴を極め如何の土質にも成育し成長迅速廣園庭園等何れも適せり

高さ	壹本代	百本代	一個入數
一尺内外	貳拾錢		四百本
三尺内外	八拾錢	七拾五円	四拾本
四五尺	壹円六拾錢	百四拾四円	七本
六尺	貳円五拾錢	貳百貳拾五円	四本
七尺	四円	參百八拾円	三本
八尺	六円	五百七拾円	二本
十尺	拾円		一本
十二尺	拾五円		一本
十四五尺	參拾五円		一本
丈六尺以上は御照會次第拜答申上候			

久留米杉庭木作　五円　八円　拾五円

當地方特產の杉を摘込み枝作をなし美事に出來たる品

唐棕梠

高さ葉共尺五寸一本五拾錢　百本四拾円
葉共四尺内外　參円　四円　六七尺　一本九円
大木一丈内外　一本　貳拾円
近時流行文化洋風遊園並に庭園に重要せられ又室内装飾にして妙なり

棕梠

苗　葉共尺五寸拾本貳円　百本拾八円
大木　葉共九尺内外　一本代　四円

吉野杉（庭杉）

小苗代價苗植用に適せり

五尺内外　一本代　拾本代
八尺内外　六拾五錢　六円
玉枝作上　壹円　九円
參円七拾錢　五円　七円等色々
普通の杉より葉小にして高尚なり小苗は生垣に適し大は庭木によろしきに付庭木として賣す

柊木犀

三尺　五拾錢
六七尺丸形　八円　拾貳円等色々
深綠色性强健少しく半蔭地にも良く成育繁茂す苅込として妙なり花は白色にして現代造園用樹として奬揚せらる木犀中では葉廣く丸形葉に少し刺を有す

金木犀

小　貳拾錢　中　五拾錢
大木　參円　五円　八円　拾円　拾貳円
拾八円　貳拾五円
葉は光澤を有し秋季金色の小花を開き芳香腹郁として庭公園用樹として妙なり

銀木犀

中五拾錢　大貳円五円等色々
銀樣白花にして香氣强く良く繁茂す

四季咲木犀

庭園用　中五拾錢　大參円—五円

常葉白蓮

小拾五錢　中貳拾錢　五尺壹円　貳円等
泰山木と云ひ常綠性にして葉長大にして光澤あり裏面淡褐色を呈し初夏の頃雪白色の大花を開き香氣高く成長迅速なりよりて學校公園等其他廣場に適す

金松（コーヤマキ）

小苗拾錢より貳拾五錢　中　五拾錢
三尺　貳円五拾錢　六尺　六円
大　拾五円より貳拾五円迄
常綠性にして葉は稍々堅く長くして槇の葉に似て光澤あり枝稍の出方は松に似て秩序正しく成長す庭園用又は鉢植として最も良とす

築庭滿二ケ年見事に生育せる大九工科江庭園の一部
（昭和六年三月築造）

八ツ手

小貳拾錢　中五拾錢　大株五円
小百本　拾六円　中百本四拾円

一名天狗の團扇と稱し葉一尺直徑を超ゆべき葉肉にして其葉八つに切れ頗る奇觀を呈す庭木又は鉢植として最も良とす

覆輪八ツ手

小　五拾錢より　中　壹円五拾錢

前種の覆輪にして盆栽に適し又庭園に植えて日蔭等には葉保ち良く好適す

光遠木

小苗　拾錢　大苗　參拾錢
六尺内外　五拾錢より　壹円

性直立して成長し葉は翫柏に酷似し筑後國内の名木たり明治卅九年歩兵第四十八聯隊練兵場に乃木大將閣下特命檢閲に御來米の際記念樹として御手植あり てより一般記念樹として學校其他に名聲益々輝けり

多行松

上波堤防植最適

一本	二〇、〇〇〇	十本	一八〇、〇〇〇
全	六、〇〇〇	全	五五、〇〇〇
全	三、〇〇〇	全	二八、〇〇〇
全	二、五〇〇	全	二〇、〇〇〇
全	一、二〇〇	全	一〇、〇〇〇
全	〇、三五	百本	三二、〇〇〇

樅四尺五寸	一本
樅三尺五寸	全
樅二尺五寸	全
樅一尺五寸	全
樅一尺五寸	全

普通の松と同性なるも葉密生するを以て丸形等に仕立て庭園花壇又は堤防等に植ゆるに最もよし（多行松は自然に丸く成育す）

堤防上に植付たる多行松　（久留米市水道）

庭松

五円、八円、拾五円、參拾五円、五拾円等

赤松黑松を立派な庭木に作りしものにて充分上等品来あり御賞上被下度候御入用の向は御一覽下さい

ビシヤ、エキセルサ

小苗　貳拾錢　四拾錢　中　六拾錢
四五尺　貳円五拾錢　六尺　三円、五円

幹に獨逸唐檜と稱し樹姿整然として成長しピラミッド形即ち杉形をなす性强健なるが故鮮滿等の寒地にも良く發育す

株かし庭木作

一株四五本立　金七円―九円

高さ九尺より十二三尺位にして株立四五本より七八本位まであり植込樹作りの完全なるものなり

小葉まき（最小葉）

二尺もの	五拾錢	百本代	四円
四尺もの	十本代 貳円	百本代	拾八円
六尺もの	一本代壹円貳拾錢	十本代	拾円

庭木作九尺十尺　一本代五円―拾七円位

右品はまき中極々細葉にして普通に稱する小葉櫃より一層小葉にして成長又ぬるし最小葉なるが故に上品なれば改めて鉢に紹介す

珊瑚樹（近時流行）

高さ一尺位　拾錢　百本　八円
七尺物　參円

光澤ある暗綠色の葉を有し美觀性至つて强く如何の土質にも良く繁茂す生垣庭園に重用せらる

はい柏眞（そなれ杉）

小八錢より　中貳拾錢
中百本　拾　大四拾錢
特大一本に付　壹円　壹円五拾錢　八円

常綠性にして杉懸崖作りの盆栽として甚だ妙なり尚此樹は上向には成長せず横に伸長する性にして葉密生し庭園用として又切花用として頗る愛せらる

（丸作り上等品玉摘部にあり）

花壇用 庭園用 玉摘作品

左に列記せしもの枝葉共美麗に摘込み土田來品等に鉢花壇の中心其他に植ゆるにかゞやからざるものゝみを掲げたり（左表以外大土木もあり）

何又花壇用としては左記以外も色々あるも此欄には丸摘のみを掲載す

品名	天標	高さ	一本代	十本代
久留米つゝじ	一尺五寸		一・七〇	一五・〇〇
全	二尺	二尺	三・〇〇	二六・〇〇
玉伊吹	一尺		・三〇	二・六〇
全	一尺五寸		・九〇	八・〇〇
孔雀黃金	一尺		・四五	四・〇〇
全	一尺二寸		・六〇	五・〇〇
全	一尺五寸	三尺	・九〇	八・〇〇
黃金檜葉	一尺五寸	四尺	二・五〇	二〇・〇〇
全	一尺二寸		・六〇	五・〇〇
矮檜葉	一尺五寸	四尺	一・八〇	一五・〇〇
立浪松	一尺三寸		・六〇	五・〇〇
眞柏伊吹	一尺五寸		・六〇	五・〇〇
貝塚伊吹	八寸	二尺	・五〇	四・五〇
全	一尺五寸	三尺	一・二〇	一五・〇〇
全	二尺	六尺	一・五〇	一三・五〇
全	二尺	七尺	三・五〇	三〇・〇〇
はい柏子	二尺		五・五〇	五〇・〇〇
銀つくも	一尺		・二五	九・〇〇
槇	二尺	二尺	一・三〇	
多行松	一尺五寸	一尺五寸	二・五〇	二・〇〇
豆つげ	三尺五寸	一尺五寸	一・二〇	一〇・〇〇
			七・〇〇	六五・〇〇

（黃金檜葉丸摘作）

（多行松）

（ハイビヤクヤエ丸摘作）

根占及縁植用

（荷造送費は實費申受候）

左の外何品と雖根占用とならざるものは無之品目高貴に拘らず使用の方法に依る事に付御望みの品御下命に預り度願上候代價に於ても株の都合にて前記代より高きあり安きあり

種類	中百本代	大株百本代	大苗入 壹ヶ數
久留米つゝじ	六円		
皐月熊野	六円	八・〇〇	一四〇本
皐月石山	六円	一〇・〇〇	一〇〇
皐月博多白	六円	八・〇〇	一二〇
皐月混合	六円	一〇・〇〇	一四〇
淀川つゝじ	六円	一五・〇〇	七〇
朝鮮くちなし	四円	七・〇〇	一〇〇
はい柏眞	拾六円	二五・〇〇	五〇
ふくくちなし	七円	一五・〇〇	九〇
豆つげ	七円		

注意　荷造費（箱詰一個に付ムシロ包）壹円――壹円五拾錢
五拾錢――壹円

垣植用

（荷造送費實費申受候）

外色々尚其他の品は御照會を待ち早答申上べく候也

（百本に付代價）

名稱	二尺内外	三尺内外	二尺もの一個入數
かなめ	五円	六円五拾錢	四〇〇本
本紅かなめ	九円	拾參円	四〇〇
杉苗	參円	四円五拾錢	三〇〇
吉野杉	參円五拾錢	五円五拾錢	三〇〇
槇苗	參円五拾錢	六円	四〇〇
ひいらぎ	拾貳円	貳拾五円	四〇〇
梅茶（ざんか）	五円	八円	四〇〇
青まさき	五円		三〇〇
貝塚伊吹	拾八円	貳拾七円	一五〇

50音検索
難読品種 読み方一覧

造園の御用命は弊園へ

設計、工務

庭園公園花壇遊園等造園御計畫の節は是非生産品豊富な弊園へ御見積り仰せ付被下度直様見積返報申上候條（都合次第にては直に出張）何卒御用命被下様奉願上候

（施工）弊園昭和三年九月

花壇式庭園にしてヒマラヤ松を主木として植込、柿、八ツ手、クルメツヽジ、皐月、大輪性ツヽジ、朝鮮芝龍のヒゲ等配置

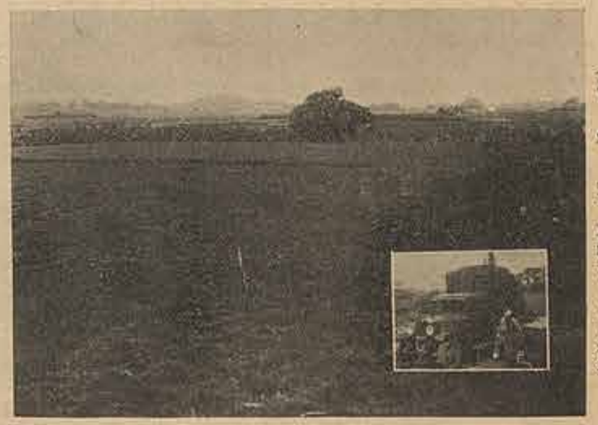

（朝鮮芝）朝鮮芝トラック發送

朝鮮芝

一坪　六尺平方に付　壹円八拾錢
五拾坪　貨物一個に付二坪入り　七拾五円

多數の場合は特に御便利を計り申候條御照會被下度移植運送は何時にてもよろしく植込當時水分の切れぬ様に注意し日光當りが木意として植付べし寫眞の如く御指定によりてはトラック便にて急送も出來遠隔の地は汽車汽船便にて御送り致します（運賃着拂）

花壇庭園用

クライミング、ローズ（蔓性バラ）
名稱附十本　參円　混合十本　貳円五拾錢
樹性强壯良く繁茂す花付良くアーチ用構作等に實用せらる

ドラセナ、インシビサ　壹円　幹三尺參円
三四尺の青綠葉を四方に廣れ美事花壇中心及遊園等の栽植欠ぐべからず

玉蟬花（はなしようぶ）
色々混合取合（小株）一十株に付壹円　百株に付八円

芍藥　混合十株貳円五拾錢　百株貳拾參円
移植運送は十月より二月上旬迄を最良とし種類は色々有之候も一々の記載を略す

カンナ混合　一百根　六円　千根　五拾円
かんなは葉大にして發期青々として繁り性强健なり公園花壇に適す色種々あり各種混合

ユッカ（立葉葉梨共）
小　四拾錢　中　六拾錢　大　壹円八拾錢
强硬なる葉を有し葉は八方に出で花壇に植栽品の近時一流品たり

覆輪葉龍舌　小　拾五錢　中　五拾錢　壹円—貳円
熱帶地の產性强健にして葉萬年青に似て厚肉葉黃白色の覆輪美麗雄大な花壇庭園に栽植し莊觀なり葉の兩側邊鋸齒狀にして刺を有す、又藥用として偉効有と云ふ

千壽らん
小　五拾錢　壹円　中　壹円五拾錢—貳円
葉共三八物　四円　六七尺　拾円—拾五円
熱帶地の產にして直立に成長し細長葉に白黃色の鮮美なる覆輪葉なり性最も强健如何なる土地にも良く成育す花壇の中心に用る又鉢植に適す

天もんどう
十株　壹円貳拾錢　百株　拾円
矮性にして綠色夏季花壇植に適す

糸蘭
一株　貳拾錢　拾株　壹円八拾錢
株立性にしてユッカ・フイラメントサと稱し性强健五月頃約五尺の花梗を出し白花を簇開す花壇遊園等重寶なり

街路・綠蔭用樹

美觀衛生防塵綠化

プラタナス、ヲリエンタリス（鈴懸木）
弊園發賣品は最大葉にして性强健成長迅速にて落葉喬木なり故に學校街路の光木公園等の廣場に最適す

高さ	十本代	百本代	貨物一個入數
四五尺もの	壹円貳拾錢	拾円	二〇〇本
八尺内外	五円	四拾五円	五〇本
十尺内外	八円	七拾五円	三五本
十二三尺内外	貳拾円	百九拾円	五本

梧桐（あをぎり）
幹は青色にして成長最迅速なり葉は雄大片餘にして街路用廣場等に適し又所々の日蔭植に最適す

高さ	十本	百本	一個入數の
五尺内外	二、〇〇	一八、〇〇	五〇本
七八尺	四、五〇	四〇、〇〇	二〇本
十尺内外	一五、〇〇	一四〇、〇〇	—

百合樹（チューリツプ樹）
一名ハンテンボクと稱し亞米利加產の木蘭科に屬する落葉喬木葉は光澤ある大葉加ふるに五六月頃綠黃色チューリツプに似たる花を開き香氣有り樹性强健良く繁茂す依てグランド街路廣岡に適す

高さ	十本代	百本代	貨物一個入數
四五尺	三、五〇	三〇、〇〇	七〇本
六七尺	七、五〇	七〇、〇〇	三〇本
十尺	一一、〇〇	一〇五、〇〇	一五本

吉野櫻（移植運送十月下旬より葉出前）
吉野櫻は成長迅速に付廣園官衙學校路街等に適し數年にして開花す

—廣園全用—

高さ	十本代	百本代	一個入數
四尺	・六五	六・〇〇	四〇〇本
七尺	二・五〇	二三・〇〇	五〇〇本
一丈内外	四・六〇	四二・〇〇	一五〇本
十二尺内外	七・〇〇	六五・〇〇	八本

八重櫻（移植は吉野に同じ）
多數の場合は特に御便利を計り候條御照會被下度候本表以外の大木もあり候條御希望品御用命被下度候

高さ	十本代	百本代	一個入數
三尺	・七五	七・〇〇	五〇〇本
六尺	二・八〇	二六・〇〇	六〇本
八尺	四・六〇	四二・〇〇	二五本

公孫樹（いちよう）
落葉性喬木なるが故に路傍植付廣園用として最よし
高　五尺内外　百本　參拾円
仝　七尺内外　百本　五拾円
右以上の大木は御照會被下度候

枝垂柳（しだれやなぎ）
七尺内外　十本　八円　百本　七拾五円
街路及公園遊園等殊に池邊等の植込には最適にして欠ぐべからず殊に涼冷地何れにも良く成育當要益々盛んなり

荆無アカシヤ
三四尺　十本　壹円　六七尺　十本　五円五拾錢
七尺　百本　五拾円
生長迅速にして如何なる土質にもよく成育繁茂す砂地にも殊に良く成育す

以下は主として鉢植—生花用又は花もの

筑紫石南花（九州產）
一本に付小四拾錢中壹円大參円以上色々あり
四月の頃桃紅色鬱大艷美の花を開く性日光の直射を忌むに付蔭地にて培養するを良とす

柳　中　參拾錢

雪
三月の頃極白色の小花簇開し切花に適す　小　貳拾錢　中　四拾五錢

金鳳樹
形狀樹に似て初夏の頃緋紅がもに似たる花を開く　參拾錢　特大木　參円　五円等

百日紅
一名猿スベリと稱し七月—九月紅、白、紫色等花開く又庭園用として愛賞せらる

（街路樹プラタナス）

50音検索
難読品種読み方一覧

柊白覆輪　小 貳拾錢　中 四拾錢
柊の太白深覆輪美麗なり

柊南天　小拾五錢より中八拾錢
南天の性質にして其葉端尖りて刺毛を有し鉢植となし裝飾に適す樹性半陰性とす　小拾錢より中貳拾錢中百本拾五円

眞柏伊吹　小六錢より中貳拾錢
枝風雅にして盆栽に最もよし

黒伊吹　小拾錢　中　貳拾五錢より
常綠樹にして葉密生す樹性盆栽に好適す、葉色は綠色をなし短健にして良し

金伊吹　小拾錢　中　貳拾五錢より
前種に黃金色の斑入り美なり

銀伊吹　小拾錢　中　貳拾五錢より
前種と同じく銀色の斑入

黃金伊吹　小拾錢より中貳拾五錢　中百本貳拾貳円
前種の黃金性にして頗る美なり　小 貳拾錢より　中 四拾錢

斑入つはぶき
白深フタリン美麗半陰性なり

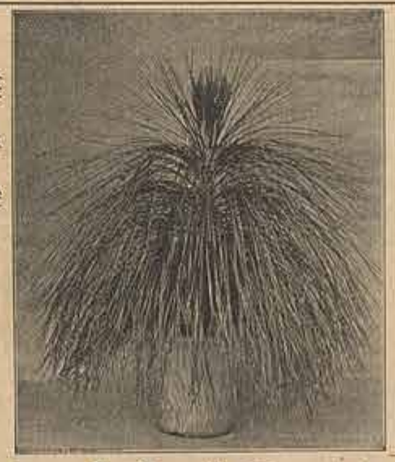
（大王松）

こんのまき　小拾錢より中貳拾錢　大六拾錢
綠葉にして生花用として最も良とし大木となし庭木とせば顯る良く一名朝鮮槙の名ありて根本より多數の枝葉を出し壯觀を極む　中拾五錢　中百本　拾壹円

細葉南天
葉細長く黃色の花を咲く　小拾錢より　中參拾錢より（生花用としてよし）

猿杉
杉の一種なり葉最も細長く其枝は切花として妙なり　小拾錢より　中貳拾錢　大九拾錢

にしき桐
枝稍珍奇を呈し其枝弓矢の如く生花として珍とす　小拾五錢　中貳拾五錢　中百本貳拾円

金まさき
常綠性丸形葉にして黃覆輪美麗なり生花用として流行せり　小拾錢より　中貳拾錢

銀まさき
常綠性にして丸形厚葉覆輪なり近年生花の流行するに從ひ切花に重用す

紀州性眞柏
性强健葉密にして短矮漑數眞に美麗にして杉葉の出る赤無く成育迅速なり眞柏中此品の有に出るものなし又盆栽殊に若付としては第一流品たり　小百本貳拾円　千本　百八拾円　中百本　四拾円　千本　參百五拾円　大百本　八拾円

大王松（パイナスヲーストラリヤ）
小四拾錢　中六拾錢　大壹円貳拾錢
松中最珍奇にして其葉一尺四五寸に達し形狀恰も馬の鬣の如く壯觀を極む賞に松中の絶品にして之を鉢植として比觀なり庭木とせば奇觀を呈し珍品なり　小拾錢より　中貳拾五錢

萬吉杉
盛花切花に重用せらる丈夫なり　中　貳拾錢

萬代杉
性短矮にして玉の如く密生す鉢植となし机上におくも最も妙なり　小拾錢より　中四拾錢

唐檜
もみの類にして頗る高尚逸品なり　小參拾錢より　中六拾錢

覆輪青木
淵大なる葉に美麗なる深覆輪半陰性なれば室内裝飾向に良し

霜降葉青木
葉霜降斑入美事なり半陰用樹一流品なり　小貳拾錢　中四拾錢　大壹円

銀粧五葉松　小拾錢より　中貳拾五錢より
庭園用六尺もの　參円五拾錢より

五葉松（厳小松）　小八錢より　中貳拾五錢より

朝鮮五葉松（長葉）　中　參拾五錢
葉は普通黑松の如く長く風姿雄大庭木として妙なり接木仕立とす

矮五葉松

五葉松中の最優等品にして枝多く密生し盆栽又は生花に好適す（接木作）
小苗拾錢・中參拾錢中百本に付貳拾五円
大二尺五寸もの壹円五拾錢・三尺もの貳円五拾錢
盆栽作り畑もの尺四五寸貳円六拾錢

黑くちなし　小五錢中は根古用の部にあり
成長遲にして大輪八重白花を開き芳香馥郁たり

丸葉くちなし　小　六　錢　より
葉圓にして前種より高尚なり花は白一重

立浪檜　中貳拾錢より大五拾錢より壹円五拾錢
葉頗る優柔にして密生し且大に屈曲し其狀恰も波浪の如く庭木又は鉢植に至當

立びやくし　中　貳拾錢より　大五拾錢壹円
直立性にして自斑を呈し庭園用に適す

一位樹（あらゝぎ）　小苗　拾五錢より
直立成長し葉は（きやら）に酷似し記念樹として好適　小拾錢より　中參拾錢より

なろ獅子檜
綠色にして矮小なり枝葉密生して盆栽にして最も良とし又庭木として美觀を呈す檜葉中逸品なり

羅紗檜葉　小拾錢より　中貳拾錢より
綠色にして矮生檜葉の變種にして極細葉密生し鉢植庭木に妙なり

れんげ躑躅　苗小拾五錢より　樣實小拾五錢より
つゝじ中最大輪なり此種は最も葉も太く落葉性なり　十芽四拾錢　百芽參円七拾錢

つばき白玉（雪白千重咲）（早春開花）
小 一尺もの　一本　拾錢　百本　九円
中 二尺もの　一本　四拾錢　百本　參拾七円
大 三四尺もの　一本壹円貳拾錢　五十本五拾円

つばき太神樂（白地紅絞り八重）（冬季開花）
小 一尺　一本　拾五錢　百本　拾參円
中 二尺　一本　六拾錢　百本　五拾円
大 三尺　一本壹円五拾錢　五十本六拾円

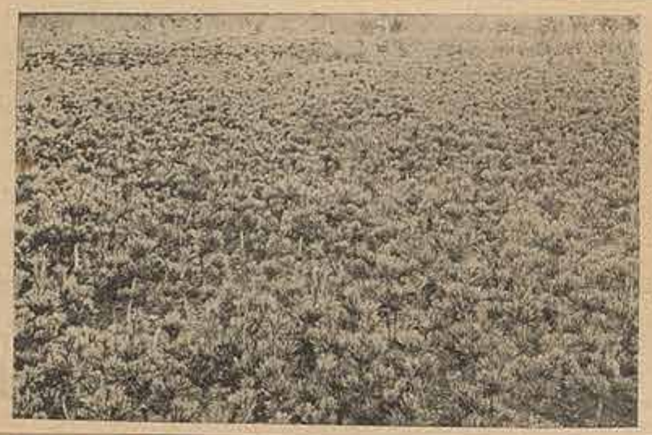
（幣園に於ける矮五葉松の栽培）

つばき八重小町（白地紅絞り八重）（早春開花）
小 一尺　一本　拾貳錢　百本　拾　円
中 二尺　一本　五拾錢　百本　四拾貳円
大 三尺　一本壹円四拾錢　五十本五拾四円

大輪性つゝじ（淀川又平戸）
花色は白紫淡紫紫牡丹其他あり

	小苗	中苗	大苗	特大木
百本	四円	五拾錢	貳拾錢	壹円
八円	拾錢	貳拾錢	四拾錢	五拾錢
四拾円	拾貳円	貳拾五錢	貳拾五錢	貳拾円
拾七円	貳拾円	貳拾円	貳拾円	
參拾円				

緋扇躑躅　小拾五錢　中參拾錢　大六拾錢
紅紅大々輪美麗なり特大庭園用　貳円　參円五拾錢
り（五月上旬開花す）　大キリシマの名ありて紫光澤あり

高嶺絞り　小拾五錢　中參拾錢
米白咲大リン上花　中百本　貳拾七円

日之出霧嶋
緋紅紅大輪一重上々俗成切花用

牡丹苗
移植適期九月より一月まで　一本　拾五円
名札付　十種上　一〇〇株　四拾五円
名札ナシ　十株上　參円　一〇〇株　貳拾八円

じんちよ各種　小　八拾錢　中　四拾錢
普通赤花　小　拾貳錢　中　六拾錢
寒入じんちよ　小　拾錢　中　八拾錢
白花じんちよ　小　貳拾錢　中　貳拾五錢
切込み作り　小　拾　錢　中　貳拾錢
姫性にして四五月の頃優雅なる花を開き小盆栽に適す　小　拾　錢　中　貳拾錢
小　拾五錢より

通天もみち
矮生白藤
矮生紅藤

福良もち
葉厚くちぢみ且葉ふくらみ珍奇にして盆栽に適す　中　拾五錢　中百本　拾壹円
細葉南天
葉細長く黃色の花を咲く（生花用としてよし）

迎春花（ヲーバイ）
切込苗　一本　拾　錢　中　參拾錢
二月の頃黃色の花を簇開し鉢植となし盆栽に適し美麗なり鉢作り上木は盆栽部にあり

薇
混合十本　壹円五拾錢　百本　拾參円
移植期十月末より發芽前まで

海棠　小拾錢より　中參拾錢より
花季は三月頃にして櫻色の艷美なる花を開き鉢植として最も愛賞す

寒木瓜　小拾錢より　中四拾錢
裏中開花顯緋紅色の花を開く

錦木蓮　小貳拾五錢より　大五拾錢
落葉性にして葉は楠の葉に似る花は木蓮中最優花にして花瓣外面黃紫色に覆輪をなし內面白色を呈し大輪なり

紫木蓮　小貳拾錢より　大六拾錢
前種と同性にして紫色大輪の花を咲く

白木蓮　小貳拾錢より　大四拾錢より
前種の白色花にして庭園用に最も良とす

梅古木（接木立物）
數十年を經たるものに花梅上花を接木して作りしもの
小　古木　一等　一、五〇　二等　一、〇〇
中　古木　〃　二、五〇　〃　一、五〇
大　古木　〃　五、〇〇　〃　三、〇〇
最大古木　〃　一二、〇〇　〃　六、〇〇
特大古木　〃　三〇、〇〇　〃　一五、〇〇
前記品は立梅を主としたるも櫻物もあり

ちりめん葉萬兩　小　參拾錢　中　七拾錢
ちりめん葉覆輪萬兩　小四拾錢　中　壹　円
赤實萬兩　小拾錢より　中貳拾錢
白實萬兩　小　拾　錢　中貳拾錢

（切込付花ざんくわく）

●茶梅獅子頭花蕾付（紫掛る緋色千重）

在荷多数付賞店用には至極よろしき品

百本以下なる共同割にて御註文に應ず

切込作中　高さ一尺五寸　百本　二五・〇〇

仝　大高さ一尺八九寸　百本　三〇・〇〇

仝　特大　高さ二尺位　百本　五〇・〇〇

茶梅（チャウメ）

（移植運搬は十月より翌年五月まで　但極寒中を除く）（各百本代とす）

富士の雪	一尺五寸五円	二尺五寸　一〇・〇〇		
仝	四尺　四拾円	六　尺　一〇〇・〇〇		
獅子頭	一尺　六　円	二　尺　一二・〇〇		
色々混合	二尺　四　円	三　尺　八・〇〇		
仝	五尺參拾參円	七　尺　七〇・〇〇		

以上の外特色々中間の木等あり御照會御用命被下度候

新年用

新年用に色々有之左記の通り廉價を以て御用達致しますに御註文下されば度御用命次第端書を除く他は急送致しますが成べく早目

●松

五葉松	小十本	一・〇〇	百本
仝	中仝	一・八〇	仝
仝	大仝	三・三〇	仝
若松	仝	〇・一〇〇	仝
地松切込松	仝	二・六〇	仝
五葉松	小盆木作り	三・〇〇	仝
仝	中盆木作り	二五・〇〇	仝
仝	大盆木作り	四〇・〇〇	仝

高級松竹梅用

黒松	小盆栽作り	十本	八・〇〇
仝	中盆栽作り	十本	一二・〇〇
五葉松	大枝作込品	十本	八・〇〇
仝	中枝作込品	十本	三五・〇〇

●竹

金明竹	小十株	一・〇〇	百本
仝	中仝	一・五〇	仝

●梅

花梅蕾付	並十本	三・〇〇	仝
仝	中仝	四・五〇	仝
仝	大仝	九・〇〇	仝

（花梅蕾付）

●南天（實生）

緋色

小百本	一・三〇	千本	一二・〇〇

●切込南天

小株	十株	一・五〇	百株
中株	十株	三・〇〇	百株

●松竹梅組物（南天福壽草付）（鉢無）

甲	一組	〇・六〇	一荷作送料内地
乙	一組	一・〇〇	仝
丙	一組	一・五〇	仝

其他海外は送料の事

（松竹梅福壽草南天寄床飾）

●福壽草

極大芽十芽に付　送料共　五拾錢

年々慶地より取寄せ居り候間遠い方の御方は前以て御通知被下候へば新年には必ず後れざる様御送り付致し可仕候但は發送は十二月上旬より仕り候

學校園教材植物の取扱

教材園に於ける植物の取扱は其栽植せらるゝ目的の如何に依り自ら異つてくるのでありますが觀賞を主體とするもの構造を教ふる爲に寄集を目的とするもの趣味と實習を目的とするもの等ありますが弊園は學校園樹木園を兼ねたる教材植物園の植栽せらるゝものに就て出來得る限り御調達申上たいと存する次第でありまず何卒御用命の栄に預り度殊に只今迄九州帝國大學農學部を始め各種學校等より御用命をかたじけなく致し居り候に就ては一層奮勵努力致度候條偏萬御引立御願ひ申上ます

御取引の品目並に代金等に到りては御註文の次第に依り申候事に付此部は一々の代價記載は省略致します故御照會被下候へば一々見積り御返事致します

花　弔

宮詰は本物の弔花であります造花のみにて世間位供しますが本物の弔花を一對供するのであります御介致します度いものならずと信じます上は一御注文致しまして致に御仕立金貳拾八円

盆栽石之部

久留米盆栽石の出現

今回發賣する盆栽石は其の質優良にして其の奇形たるや宮詰參照の如く面白く或は深山の渓石を思はしめ或は海邊の岬に斷崖を語る盆栽石水石としては斷然他に優越したる事は新界大家の保證せらるゝ處なり

久留米盆栽石

特筆する點は

一、石質かたき事

二、奇形天然石なれば自然を除重し幾分の加工にて面白く出來たる事

三、石質良好なるが故に窓氣に損傷の憂なき事

荷造	一個五拾錢より壱円實費申受候		
大	尺	特等	一個代
大形	七寸鉢適	一等	四・〇〇
		二等	三・〇〇
		三等	二・〇〇
中形	四寸鉢適	一等	三・〇〇
		二等	二・〇〇
		三等	一・五〇
小形	八九寸鉢適	一等	一・〇〇
		二等	〇・八〇
		三等	〇・五〇

尚特等品あり御照會被下度候

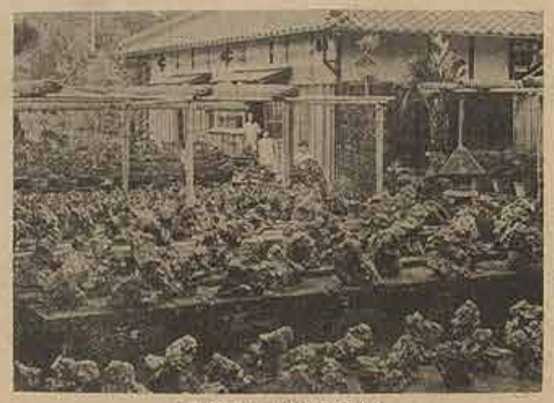

（久留米石の陳列棚）

盆栽

盆栽は宮眞掲載の盆栽代價は何れも仕立異なりは千差萬別にて定價記載なしの代價は作り方以上に依り盆栽等一樣なれども出来る盆栽は伸々なる結果と代價は分の如しに於てひきまして繁殖すて信特がも一般の技術を以て作り成す*せの*せ高さ*物造り*の町上に買ひ求め上申し受けを紹介致します／／／

植木鉢

弊園發賣の本燒植木鉢は永年の體驗に依り改良研究を計り製作二度燒掛にして體裁良く霜雪等の寒氣に損傷せず且又植物を植えて乾濕適度なるが故に成育良好なり素燒鉢は體裁優美にして殊に各珍植物の陳列鉢に最適なり又乾燥の度最も宜しくして水分の調節に妙なり

素燒をもと鉢、素燒仙人掌鉢猫足付の製作は、積年の感京樂鉢價格に於て現時の求望に反する故昭和三年本品の製作を案じ種々研究苦心創製成れり以來各所に賞賛及しつゝあり

（寸法は何れも曲尺にして外緣共の寸法とす）

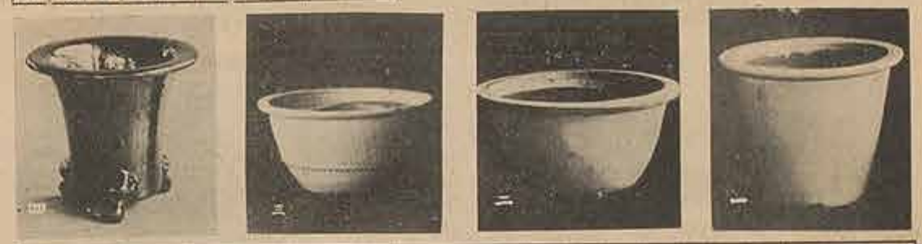

一、腰高鉢（白藥掛）

久留米つゝじ玉作り菊蘭其他草木類に適す

直徑	一枚代	貨物の入數	個荷造費
四寸	五錢	六十枚	參拾錢
五寸	八錢	五十枚	參拾錢
六寸	拾壹錢	三十枚	貳拾五錢
七寸	拾五錢	十八枚	貳拾五錢
八寸	貳拾錢	十枚	貳拾五錢
九寸	參拾錢	七枚	貳拾錢
一尺	四拾錢	六枚	貳拾錢

二、丸尻鉢（白藥掛）

久留米つゝじ文人作り其他一般によし

直徑	一枚代	貨物の入數	個荷造費
五寸	八錢	六十枚	參拾錢
六寸	拾壹錢	三十六枚	參拾錢
七寸	拾五錢	二十四枚	貳拾五錢
八寸	貳拾錢	十六枚	貳拾五錢
九寸	參拾錢	八枚	貳拾錢
一尺	四拾錢	七枚	貳拾錢

三、らん鉢（白藥）

久留米つゝじ、大木梅、其他大き植木に適す

徑	一枚代	入數	荷造費
一尺	四拾錢	七枚	參拾五錢
一尺二寸	六拾錢	五枚	參拾五錢

四、おもと鉢（黑藥猫足付）

をもと及び金龍蘭其他によし

徑	一枚代	入數	荷造費
三寸五分	拾錢	四十枚	參拾五錢
四寸	拾貳錢	三十六枚	參拾五錢
五寸	拾五錢	三十枚	參拾五錢

五、素燒鉢淵なし

徑	一枚代	入數	荷造費
二寸	貳錢	二百枚	參拾錢
二寸五分	貳錢五厘	百二十枚	參拾錢
三寸	參錢	八十枚	參拾錢

六、素燒鉢洋式

（燈ケチ洋草洋蘭用）

徑	一枚代	入數	荷造費
三寸	參錢五厘	百枚	參拾錢
四寸	五錢	七十枚	參拾錢
五寸	六錢	五十枚	參拾錢
六寸	拾貳錢	三十枚	參拾錢

七、素燒鉢洋式黑藥

（洋蘭洋草一般に適す）

徑	一枚代	入數	荷造費
三寸	五錢	百枚	參拾錢
四寸	六錢	七十枚	參拾錢
四寸五分	八錢	五十枚	參拾錢

八、素燒仙人掌鉢（足付）

徑	一枚代	入數	荷造費
四寸	拾錢	四十枚	參拾五錢
四寸五分	拾參錢	三十六枚	參拾五錢
五寸	拾五錢	三十二枚	參拾五錢

庭園用石燈籠

本石材は石苔を良く發生し時代のつく事は本石の特長とす正に優雅にして價格低廉なる近時大いに賞用せらる殊に本材は寒暑共に傷む恐れなく最も重用なり之販路益々擴がれる以所なり何卒御用命賜り度存じます

（種各すみ段）

各種久留米燈籠

春日形	六尺	一六、〇〇〇円
全潤路形	六尺	一八、〇〇〇円
全利休形	六尺	二七、〇〇〇円
全金山利休形	八尺	三八、〇〇〇円
全蓮華寺形	八尺	四五、〇〇〇円
全笠の俵雪見	八尺	貳拾五円
全角形雪見	三尺	四拾五円
全木形三	三尺五寸	參拾五円
全形	高三尺	貳拾五円
全五重塔	三尺四寸	參拾六円
全十	二尺五寸	四拾六円
其他色々あり各寸に依り御照會次第答仕候		七拾貳円

培養土並砂苔類

（三斗入り一俵に付）

イ印（純土）	肥沃なる畑地方物にてあります	四拾錢
ロ印（川砂）	植物を植付けますのに良い綺麗な川砂です	五拾五錢
ハ印（培養土）	肥沃なる土に更に肥料分を含ませ之に川砂四分を交ぜ直に植木盆栽を植ゆるに良い培土であります	壹円
ニ印（改良土）	川砂七分に水苔をもみたるもの一・五葉の葉をもみたるもの一・五を混じて栽したるもの植物を旺盛に發育せしめる栽土で特にアザレア草月等に適す	壹円六拾錢
ホ印（仙人掌用土）	肥沃なる畑土、及び（ピート）クンタン川砂を適度に配合したるもの	壹円六拾錢
ヘ印（赤玉土）	九州產赤玉土は日光線照沼土と同樣のもので比重輕く少量の砂を含むを以て根じまり持水を適度ならしめ挿芽植付何れも發育美事であります	壹円
ト印（水苔）	最上品を乾燥せしめたるものにて洋蘭金龍蘭作等によろしきもの	一貫匁　壹円

日覆用葭簾

弊園發賣のミスは丈夫なる棕櫚綱にて編み材殊に堅きヨシ材にて製したるものなれば耐久力强く十年以上の使用にも耐ゆ尚又長さは何程にても御希望に從ひます御希望の寸尺御用命被下度候

建築用等に使用の方に特に安價迅速調製致に付御用命下さい

荷造費一個（五間迄）貳拾錢

巾壹寸	長さ	壹円
巾壹寸	長さ	貳円貳拾錢
巾壹寸	長さ	參円四拾錢
巾壹寸	長さ	參円六拾錢
巾壹寸	長さ	參円八拾錢
巾壹寸	長さ	百枚以下

園藝用木札（挿込用）

（分賣せず）

寸法	百枚代	内地送料	鮮藷	上記送賃入數
三寸	貳拾錢	拾錢	四拾貳錢	三百枚
三寸五分	貳拾五錢	拾錢	四拾貳錢	二百枚
四寸	參拾錢	拾錢	四拾貳錢	百枚

（農園藝藥品）

（使用解說付）

石灰硫黃合劑

ビール壜入（三合强入）貳拾錢　荷造送料參拾錢（一斗入）貳円參拾錢

種々しの害蟲を編除し併せて病菌をも殲滅し得る藥劑にして用途廣く價格低廉です、夏季ダニ類に藥除第一とす。八十倍より百倍にて稀釋し冬季落葉樹に十倍内外の稀釋液を撒布すれば各種害蟲類を驅除し得べく且つ成育を促進す、土地の病菌消毒用としては八十倍内外のものを使用す

デリス殺蟲劑

（專賣特許）

五〇〇瓦　一個に付　金壹円六拾錢

本劑は水にてとかしあぶら蟲、つゝじの芽蟲、軍配蟲、葉蟲等其他種々の害蟲に有効にして人體にも無害植物にも絕對無害に付稀釋するのに心配無く大抵の蟲は一升入りに對しては水一石五斗にして撒布するを常とす

（詳細なる使用法と稀釋標準は現品に詳記しあり）

クルツ、リクイド、インセクチサイド（內地製）

五三〇瓦罐入（約合强入）　藥料參拾錢　壹円五拾錢

（詳細なる使用法と稀釋標準は現品に詳記しあり）

藥害絕無

洋蘭、菊等貴重なる植物の害蟲驅除劑として賞用せらるゝもの殺蟲力强大、如何に幼蟲なる植物をも決して損傷する患がありません

成分は左の如くにして長く効くであります

主コチン、ダニ、軍配蟲、スリップ等には本劑稀釋量は一合に本劑一合を清水二升に溶解し一升五合の割合を清水一升五合の割合にて使用す

アブラムシ、ヨウ、ハダニ、ヨウ、ハダニ、ヨウ、ハダニ

殺粉

砒酸鉛

一ポンド　五拾錢　送料　拾四錢

本劑は咀嚼害蟲（ヨノムシ、心喰蟲、チントウムシダマシ、青蟲、ハマキムシ、瓜蠅、コガネムシ、夜盗蟲、イラムシ等葉を食する害蟲）專用の中毒殺蟲劑にして植物の枝葉に撒布し之等害葉と共に害蟲の體中に入り中毒斃死せしむるものなれば其奏効は二三日中より十數日を要す、用法は半ポンドを清水二斗五升乃至四斗に混和し（外に展着用としてカゼイン石灰を混用す）害蟲の棲息する植物の枝葉全面に撒布すべきものであります

本劑は石灰ボルドー液、硫酸ニコチン、除蟲粉等と混用差支ありません

カゼイン石灰

（展着殺蟲補助劑）

一ポンド　參拾錢　送料　拾四錢

各種殺劑に本劑を加用する時は枝葉の全面にムラ無く一樣に展着し殺蟲力を増大し効果を永續せしめ得るのみならず薬害を防止し得る特性を有し、砒酸鉛、石灰ボルドー液、石灰硫黄合劑等に混用して頗る有効で其量は溶液一斗に三十四匁を普通とします

專賣特許

クルツボルドー

（銅石鹸末）

一袋（二斗分）　參拾錢　送料　拾錢

各種植物の病害劑として廣く賞用せらるゝ六匁式銅石鹸液を最も簡易に調製し得る樣考案せるものにして綠白色の粉末ですから而して特に有機質コロイド物質を加へて有効成分の流失を防ぎ附着力を増し薬効を持續せしむる等特殊の加工を施し且つ乳化完全にして沈澱殘滓等を生じません

本劑には溶解せず必ず手を入れ擦き位の熱湯に溶解し其溶液の冷却せざる間に水を加へて所定の薬液となすべきであります

（詳細なる使用法と稀釋標準は現品に詳記しあり）

松脂合劑

（液體）一斗入り　金參円五拾錢

本劑は介殼蟲に卓効ある薬劑にして二十五倍に稀釋（時季に依り濃度の加減を要す）し使用するのであります

本劑は皮膚を損する虞あれば作業の際も成るべく皮膚衣類に接觸せざる樣注意しポンプは使用の都度充分に洗滌するを要す

奉安殿の御植込に就て

奉安殿は現下各地官衙、學校等に建設せられつゝある が就中久留米市國分尋常高等小學校は昭和九年美事なるもの成就し其植込は勝國傑付を拜受致し別圖參照の通りでありますが後庭部半ばは十二尺の吉野杉を三十六本植込み神々しき神殿さを思わしめ前庭部は一より14まで別圖示の如き植込みにして實に理想的のものと云つても敢て過言でなきものと信じます

右御參考となる所あらば園主の光も光榮と致す處であります

（久留米市國分尋常高等小學校奉安殿）

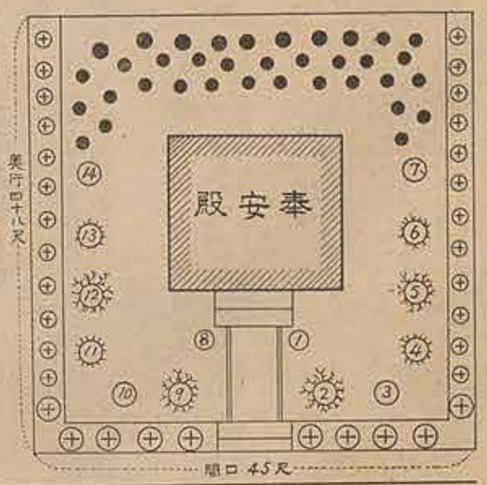

1 長形搗込作り黃金檜葉
2 黑松文人作り
3 貝塚伊吹（直立姿）
4 ヒマラヤ松
5 樗（とが）文人作り
6 樗（とが）自然作り
7 ちやぼ檜葉
8 長形搗込作り黃金檜葉
9 黑松文人作り
10 貝塚伊吹（直立姿）
11 ヒマラヤ松
12 樗（とが）文人作り
13 樗（とが）自然作り
14 ちやぼ檜葉
●印 吉野杉（能圓用）三十六本
●印 堤防上多行松三十四本
朝鮮芝堤防上面坪八坪

（代金は一々の記載は遠慮致し申候間御照會相成候へば植込一切見積書御返事可申上候）

小包郵便物

小包容積　長、幅、厚、各六十糎とし幅及厚十五糎以内のものは長さ九十糎迄延す事を得

區別＼量目	内地同一郵便區内	普通	書留	普通	書留	相互間	相互間
		六錢	壹拾貳錢	臺灣・樺太	朝鮮・滿洲・南洋・樺太・關東洲	臺灣・樺太	朝鮮・滿洲・南洋・樺太・關東洲
五〇〇瓦	一瓩	拾四錢	拾四錢	拾五錢	拾五錢	拾七錢	四拾貳錢
二瓩	貳拾貳錢	參拾錢	參拾錢	貳拾壹錢	貳拾壹錢	參拾四錢	四拾九錢
三瓩	參拾八錢	四拾五錢	四拾五錢	參拾參錢	參拾參錢	四拾七錢	六拾貳錢
四瓩	五拾四錢	五拾七錢	五拾七錢	四拾五錢	四拾五錢	六拾錢	七拾五錢
五瓩	六拾六錢	七拾九錢	七拾九錢	五拾七錢	五拾七錢	七拾參錢	八拾八錢
六瓩	七拾四錢	八拾壹錢	八拾壹錢	六拾九錢	六拾九錢	八拾六錢	九拾四錢
						壹圓	壹圓

郵便爲替料金摘要

金額	國常爲替料	電信爲替料	朝鮮・臺灣・樺太・滿洲
貳拾圓迄	拾五錢	五拾錢	七拾錢
五拾圓迄	貳拾五錢	七拾錢	壹圓
百圓迄	參拾五錢	九拾錢	壹圓拾錢
百五拾圓迄	四拾五錢	壹圓拾錢	壹圓參拾錢
貳百圓迄	五拾五錢	壹圓參拾錢	壹圓六拾錢
貳百五拾圓迄	六拾五錢	壹圓五拾錢	壹圓九拾錢
參百圓迄	七拾五錢	壹圓七拾錢	貳圓貳拾錢
			貳圓五拾錢

振替貯金拂込料金（弊國口座番號四八二〇六番）

爲替料	小爲替料
金額	壹圓迄
參錢	五圓
五錢	拾圓
七錢	拾五圓
拾錢	貳拾圓迄
拾參錢	壹圓迄
壹圓迄	五拾圓迄
五拾圓迄	百圓迄
百五拾圓迄	貳百圓迄
貳百圓迄	五百圓迄
五百圓迄	千圓迄
千圓迄	超過の時は其超過額千圓迄毎に金五錢を加算す
金壹拾錢	
金貳拾錢	
金參拾錢	
金四拾錢	
金五拾錢	
金六拾錢	
金八拾錢	

鐵道小荷物運賃表

（久留米驛ヨリ）

以上四八キロ毎ニ增ス	3200 (2000)	2720 (1700)	2240 (1400)	1760 (1100)	1280 (800)	800 (500)	480 (300)	240 (150)	80 (50哩)
		鳥栖、田代、原口、久留米、三潴、船小屋、瀬高、山川、柳川、大牟田、高田、羅漢、南関、水戸口、大石橋、植木、熊本、上熊本、鹿子木、菊鹿、菊水、玉名、吉田、大津、山鹿、鹿本、菊池、隈府、豊前、中津、長洲、小倉、黒崎、八幡、戸畑、若松、門司、下関、長府、萩、小郡、林、田川、直方、飯塚、福間、宇佐、日田、高瀬、玖珠、佐賀、武雄、有明、西戸崎、唐津、二タ子、鳥栖、多久、佐賀、久留米、大牟田、高瀬、植木、上熊本、鹿子木、菊鹿、菊水、玉名、吉田、大津、山鹿、鹿本、菊池、隈府、豊前、中津、長洲、小倉、黒崎、八幡、戸畑、若松、門司、下関、長府、萩、小郡、林、田川、直方、飯塚、福間、宇佐、日

50音検索
難読品種
読み方一覧

御來園歓迎

道順御案内

弊園は九州鹿兒島本線久留米驛より東南凡そ二十五丁（久大線の方は南久留米驛より七丁餘）（九鐵急行電車の方は久留米停留所より十丁餘）の處にて本表記載の如き各種栽培致し居り候條當地方御旅行の際はぜひ〳〵御來園御一覽被下度候

1939

GARDEN GUIDE

1939

NURSERY PRODUCTS

FANCY FLOWERS & TREES

THE KUWANO-YOOSEIEN CO.

No. 729, NISHIMACHI
KURUME CITY
JAPAN
TEL. 2558

※印を附したる部は拂込人に於て記載すること

局番
受印

口座番號※ 福岡八二〇六番

拂込人住所氏名※ 久留米市西町 桑野養盛園

受付局日附印

※一金

摘記

口座所管廳日附印

郵信省

文字は正確明瞭に一、二、三、十、の數字は壹、貳、參、拾とお書き下さい 一年保存

欄外注意事項に反するときは郵便局にて受付を斷ることあるべし

口座番號※ 福岡八二〇六番

拂込人住所氏名※ 久留米市西町 桑野養盛園

受付局日附印

※一金

摘記

口座所管廳日附印

郵信省

通知票

摘記

人住所氏名※

口座所管廳日附印

各票金高に相違なきことを必ず確むること

振第九號甲

通信文記載欄

	品名	數量	代價
1			
2			
3			
4			
5			
6			
7			
8			
9			
10			
11			
12			
13			

	品名	數量	代價
14			
15			
16			
17			
18			
19			
20			
箱代及送料金			
合計金			

〔鐵道（客車便、貨物便）〕〔郵便（小包、第五種）〕 〔鐵道は駅より配達 郵便は局より配達〕

注意 此通知書に於ける手紙の代りとなり無用へ同封ますかも別に御注文書を御出しになる必要はありません

◎御送金は此用紙で

一、皆様が、弊園へ御注文下さる場合には、なるべく此の振替用紙を御利用下さい。

一、此の振替用紙を利用して御送金になれば途中で紛失する心配がなく、安全で確實で且つ便利です。

但し普通の郵便より三四日間延着いたしますから、其の御積りにお願ひ致します。御急ぎの節は受領票を封入し通常郵便にて御注文を願ます其場合には「通信文記載欄」へは何月何日付手紙にてと簡明に御記入を願ます。

御送金の手續

▲振替貯金で御送金下さるには、この用紙の表面の拂込票と拂込通知票との※印ある所へ御送金高と御住所氏名とを楷書にて明瞭に記入し、此のまゝ切放さず現金（御送金額）と左記拂込手數料を添へ御近所の郵便局に御送金下さいます。

▲此の用紙に御書きになる文字は、すべて丁寧に分りよく一、二、三、十などの數字は必ず壹、弐、參、拾の文字に願ひます。

▲拂込通知票の裏の通信文記載欄へ、御註文の品名或は御送金に關する御用件を御認め下さい、それが御手紙の代りとなつて弊園へ届きますから**別に御注文書を御出しになる必要はありません。**